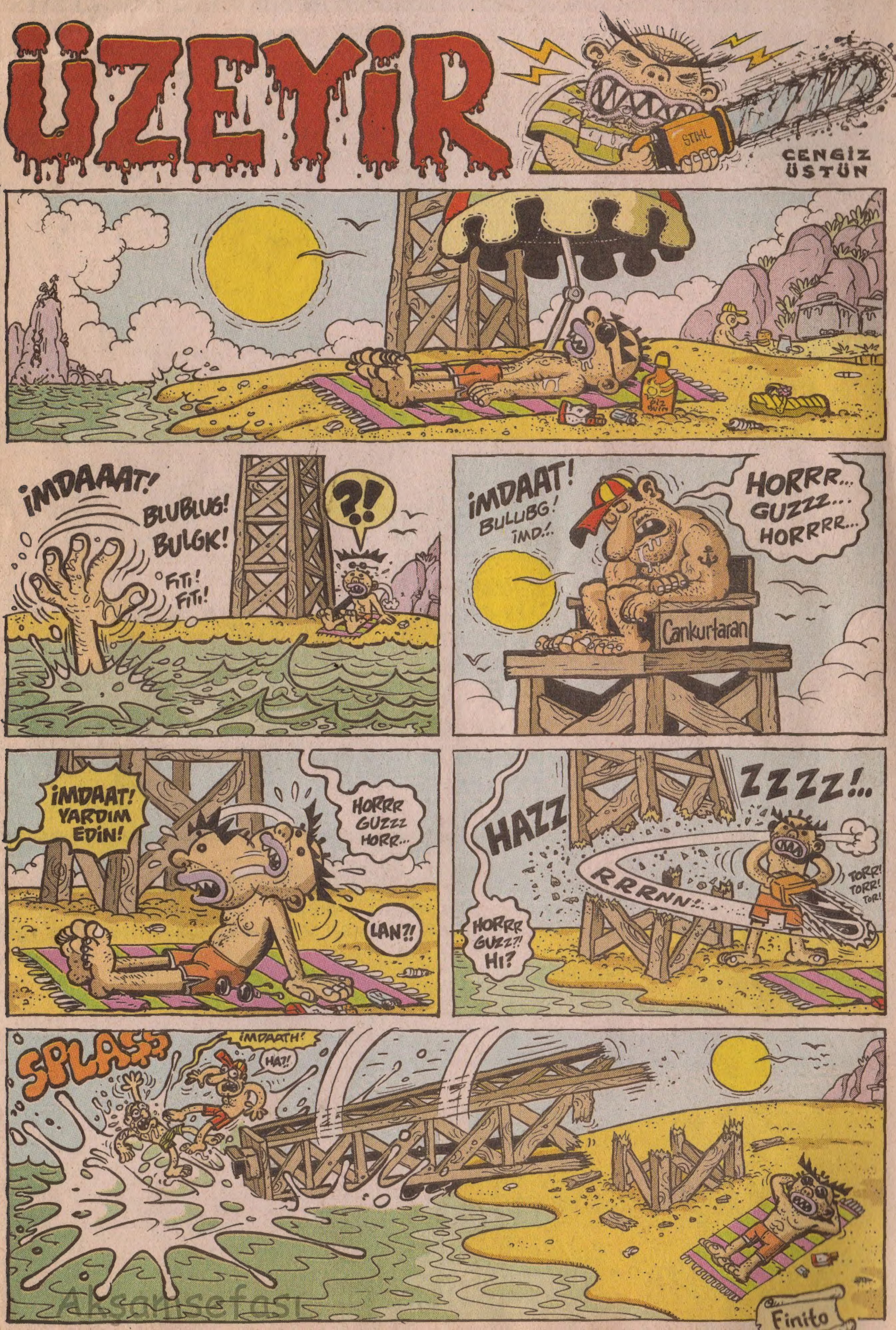

Akşamsefası
Akşamsefası

Neşeli Bilekler
Büstün
Rıza
Ersin
Cengiz
Oky
Emrah
Gözel
Memo
Andaç
Hakan
Alpay
Fırat
Kenan
Fatih
Barut
LOMBAK.

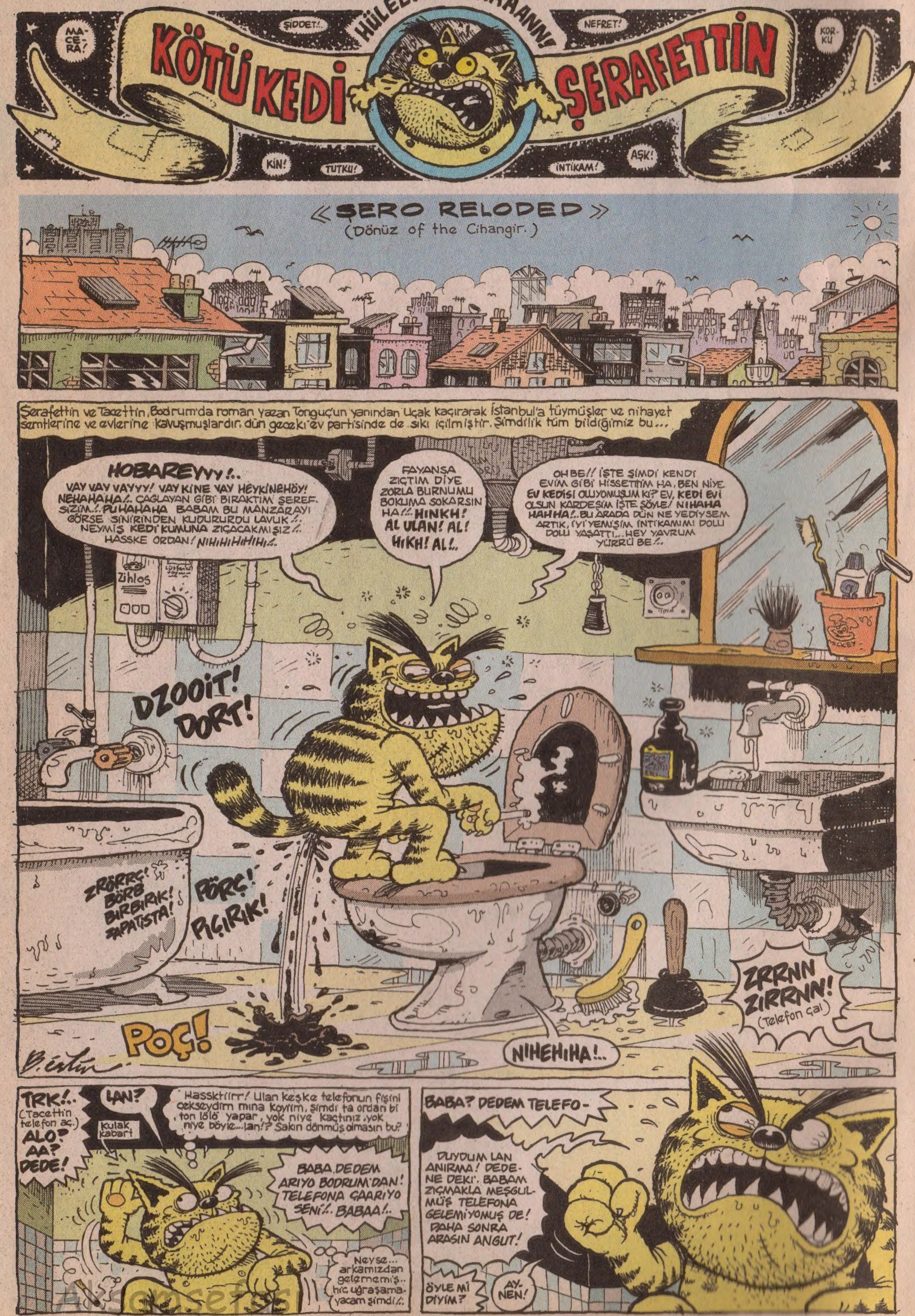
MACERA!
ŞİDDET!
HÜLEEAAAAAAAANN!
NEFRET!
KORKU
KÖTÜ KEDİ ŞERAFETTİN
KİN!
TUTKU!
İNTİKAM!
AŞK!
«ŞERO RELODED»
(Dönüz of the Cihangir.)
Şerafettin ve Tacettin, Bodrum'da roman yazan Tonguç'un yanından Uçak kaçırarak İstanbul'a tüymüşler ve nihayet semtlerine ve evlerine kavuşmuşlardır. dün geceki ev partisinde de sıkı içilmiştir. Şimdilik tüm bildiğimiz bu...
HOBAREYYY!.. VAY VAY VAYYY! VAY KİNE VAY HEYKİNEHÖY! NEHAHAHA!.. ÇAĞLAYAN GİBİ BIRAKTIM ŞEREFSİZİM!.. PUHAHAHA BABAM BU MANZARAYI GÖRSE SİNİRİNDEN KUDURURDU LAVUK!.. NEYMİŞ KEDİ KUMUNA ZIÇACAKMIŞIZ!.. HASSKE ORDAN! NİHİHİHİHİHİ!..
FAYANSA ZIÇTIM DİYE ZORLA BURNUMU BOKUMA SOKARSIN HA!.. HINKH! AL ULAN! AL! HIKH! AL!..
OH BE!! İŞTE ŞİMDİ KENDİ EVİM GİBİ HİSSETTİM HA, BEN NİYE EV KEDİSİ OLUYOMUŞUM Kİ? EV, KEDİ EVİ OLSUN KARDEŞİM İŞTE ŞÖYLE! NİHAHA HAHHA!.. BU ARADA DÜN NE YEDİYSEM ARTIK, İYİ YEMİŞİM İNTİKAMIMI DOLU DOLU YAŞATTI... HEY YAVRUM YÜRRÜ BE!..
Zihlos
DZOOIT! DORT!
ZRRRRC! BORB BIRBIRIK! ZAPATISTA!
FÖRÇ! PIGIRIK!
POÇ!
ZRRNN ZIRRNN! (Telefon çal)
NİHEHİHA!..
B. Ertür
TRK!.. (Tacettin telefon aç.) ALO? AA? DEDE!
LAN?
Kulak kabart
Hassktiirrr! Ulan keşke telefonun fişini çekseydim mına koyim. şimdi ta ordan bi ton lölö yapar, yok niye kaçtınız, yok niye böyle...lan!? Sakın dönmüş olmasın bu?
BABA, DEDEM ARIYO BODRUM'DAN! TELEFONA ÇAARIYO SENİ!.. BABAA!..
Neyse... arkamızdan gelememiş.. hiç uğraşamayacam şimdi!..
BABA? DEDEM TELEFO-
DUYDUM LAN ANIRMA! DEDENE DEKİ', BABAM ZIÇMAKLA MEŞGULMÜŞ TELEFONA GELEMİYOMUŞ DE! DAHA SONRA ARASIN ANGUT!
ÖYLE Mİ DİYİM?
AYNEN!

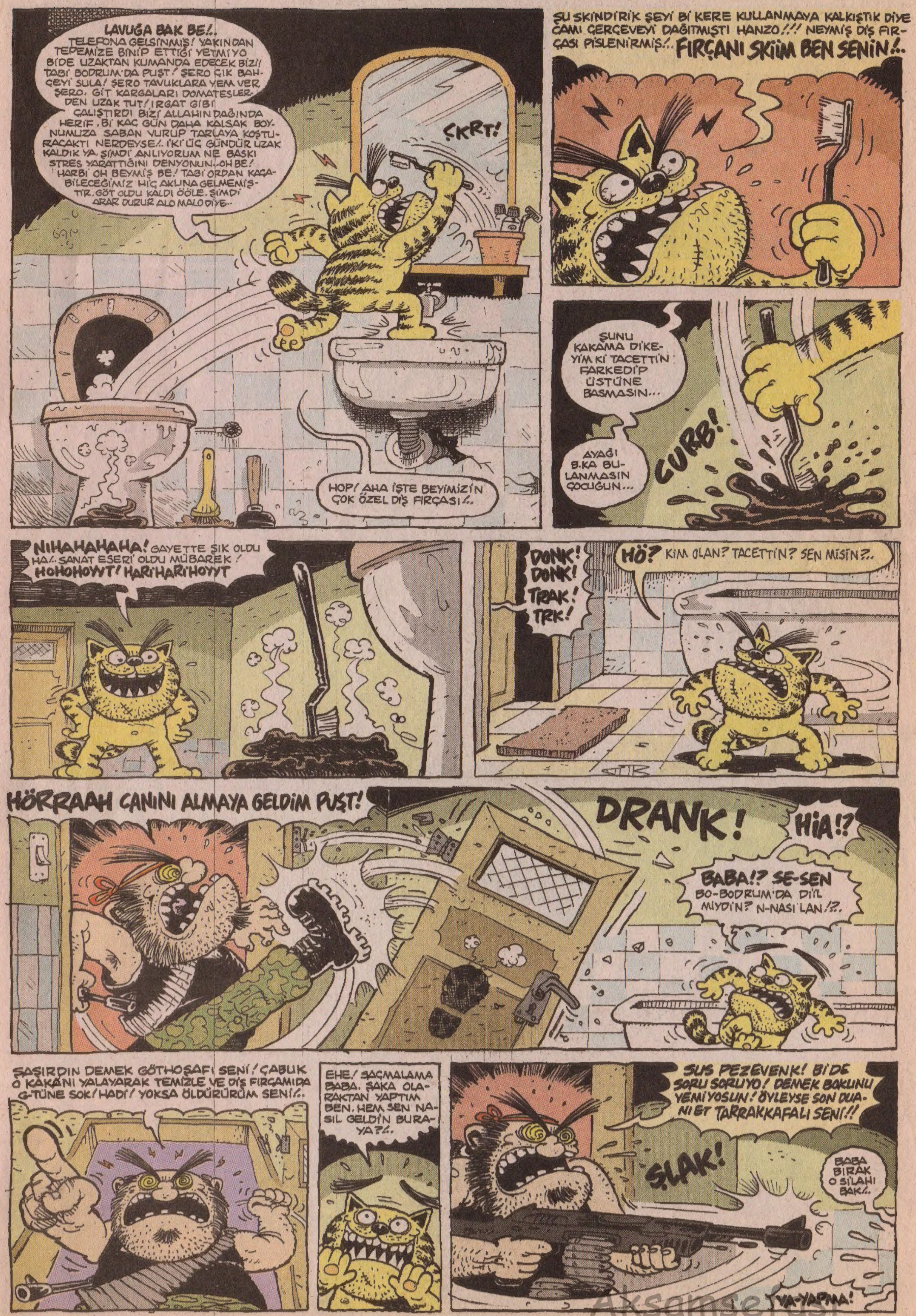
LAVUĞA BAK BE!.. TELEFONA GELSİNMİŞ! YAKINDAN TEPEMİZE BİNİP ETTİĞİ YETMİYO BİDE UZAKTAN KUMANDA EDECEK BİZİ! TABİ BODRUM'DA PUŞT! ŞERO ÇIK BAHÇEYİ SULA! ŞERO TAVUKLARA YEM VER ŞERO, GİT KARGALARI DOMATESLERDEN UZAK TUT! IRGAT GİBİ ÇALIŞTIRDI BİZİ ALLAHIN DAĞINDA HERİF, Bİ KAÇ GÜN DAHA KALSAK BOYNUMUZA SABAN VURUP TARLAYA KOŞTURACAKTI NERDEYSE!.. İKİ ÜÇ GÜNDÜR UZAK KALDIK YA, ŞİMDİ ANLIYORUM NE BASKI STRES YARATTIĞINI DENYONUN..OH BE! HARBİ OH BEYMİŞ BE! TABİ ORDAN KAÇABİLECEĞİMİZ HİÇ AKLINA GELMEMİŞTİR. GÖT OLDU KALDI ÖÖLE. ŞİMDİ ARAR DURUR ALO MALO DİYE..
ÇKRT!
HOP! AHA İŞTE BEYİMİZİN ÇOK ÖZEL DİŞ FIRÇASI!..
ŞU SKİNDİRİK ŞEYİ Bİ KERE KULLANMAYA KALKIŞTIK DİYE CAMI ÇERÇEVEYİ DAĞITMIŞTI HANZO!!! NEYMİŞ DİŞ FIRÇASI PİSLENİRMİŞ!.. FIRÇANI SKİİM BEN SENİN!..
ŞUNU KAKAMA DİKEYİM Kİ TACETTİN FARKEDİP ÜSTÜNE BASMASIN...
AYAĞI B.KA BULANMASIN ÇOCUĞUN...
CURB!
NİHAHAHAHA! GAYETTE ŞIK OLDU HA!.. SANAT ESERİ OLDU MÜBAREK! HOHOHOYYT! HARİHARİHOYYT
DONK! DONK! TRAK! TRK!
HÖ? KİM OLAN? TACETTİN? SEN MİSİN?..
HÖRRAAH CANINI ALMAYA GELDİM PUŞT!
DRANK!
HİA!?
BABA!? SE-SEN BO-BODRUM'DA Dİ'L MİYDİN? N-NASI LAN!?.
ŞAŞIRDIN DEMEK GÖTHOŞAFI SENİ! ÇABUK O KAKANI YALAYARAK TEMİZLE VE DİŞ FIRÇAMIDA G-TÜNE SOK! HADİ! YOKSA ÖLDÜRÜRÜM SENİ!..
EHE! SAÇMALAMA BABA. ŞAKA OLARAKTAN YAPTIM BEN. HEM SEN NASIL GELDİN BURAYA?!..
SUS PEZEVENK! Bİ DE SORU SORUYO! DEMEK BOKUNU YEMİYOSUN! ÖYLEYSE SON DUANI ET TARRAKKAFALI SENİ!!
ŞLAK!
BABA BIRAK O SİLAHI BAK!..
YA-YAPMA!

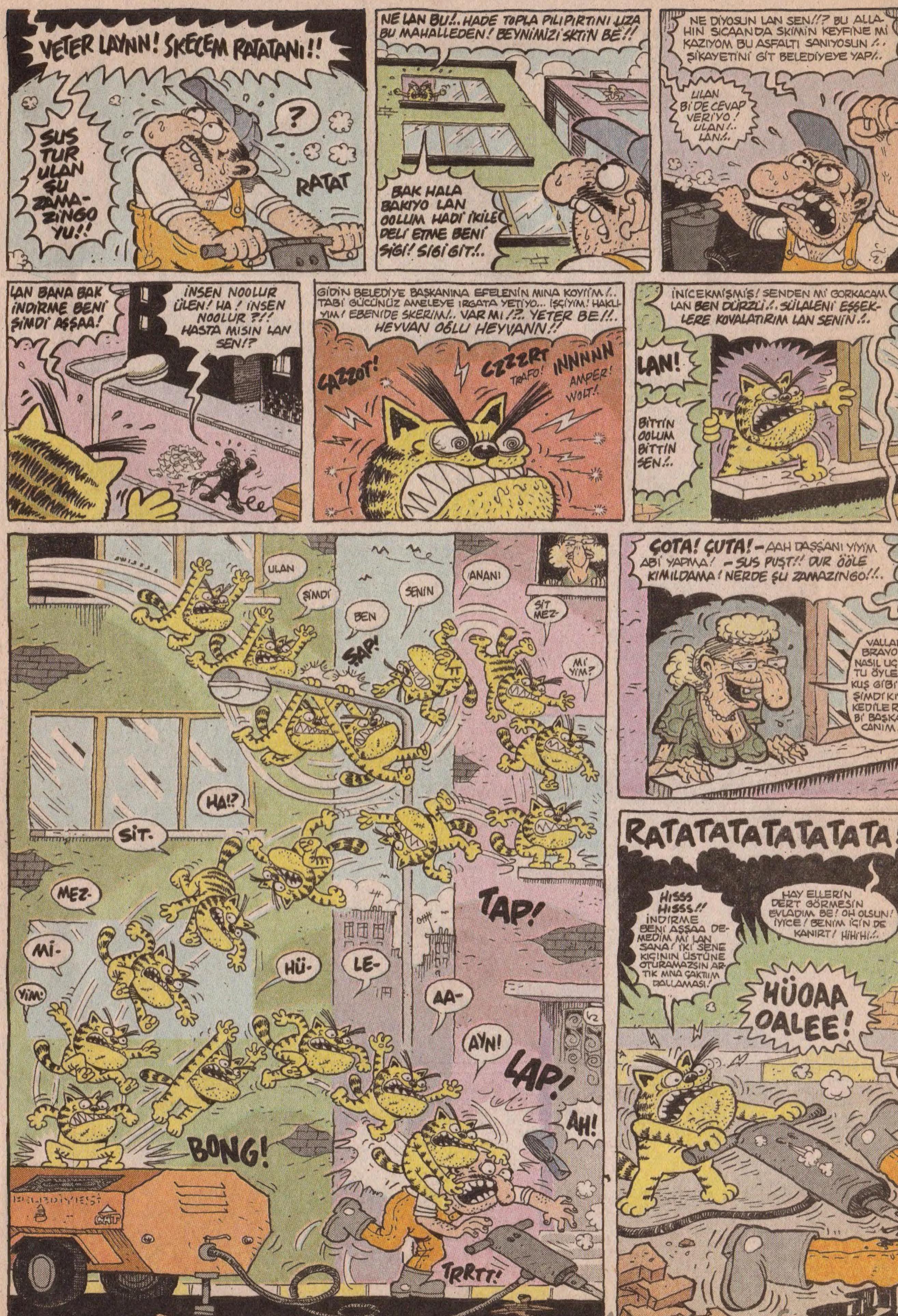

© copriht 2003

Akşamsefası

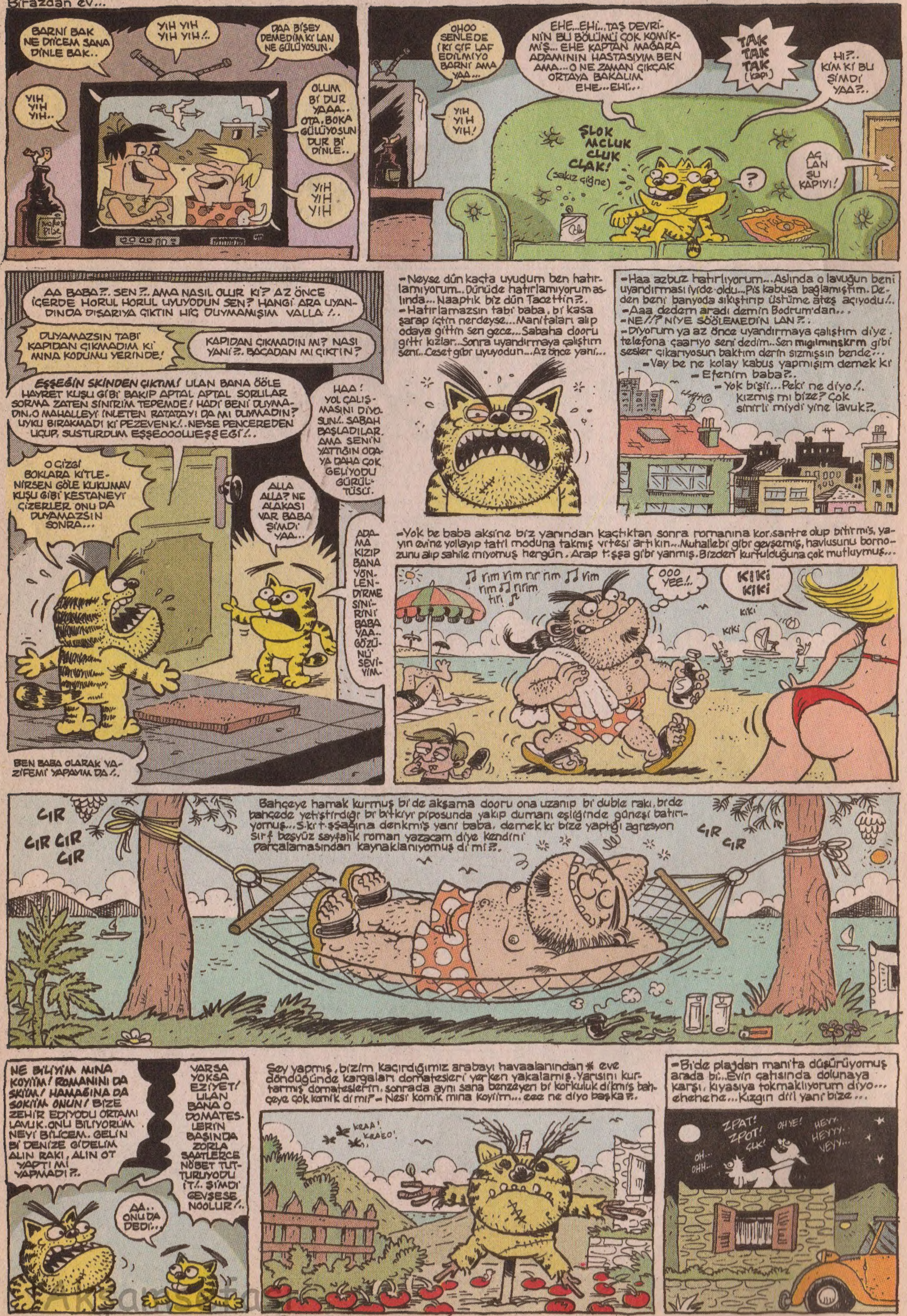

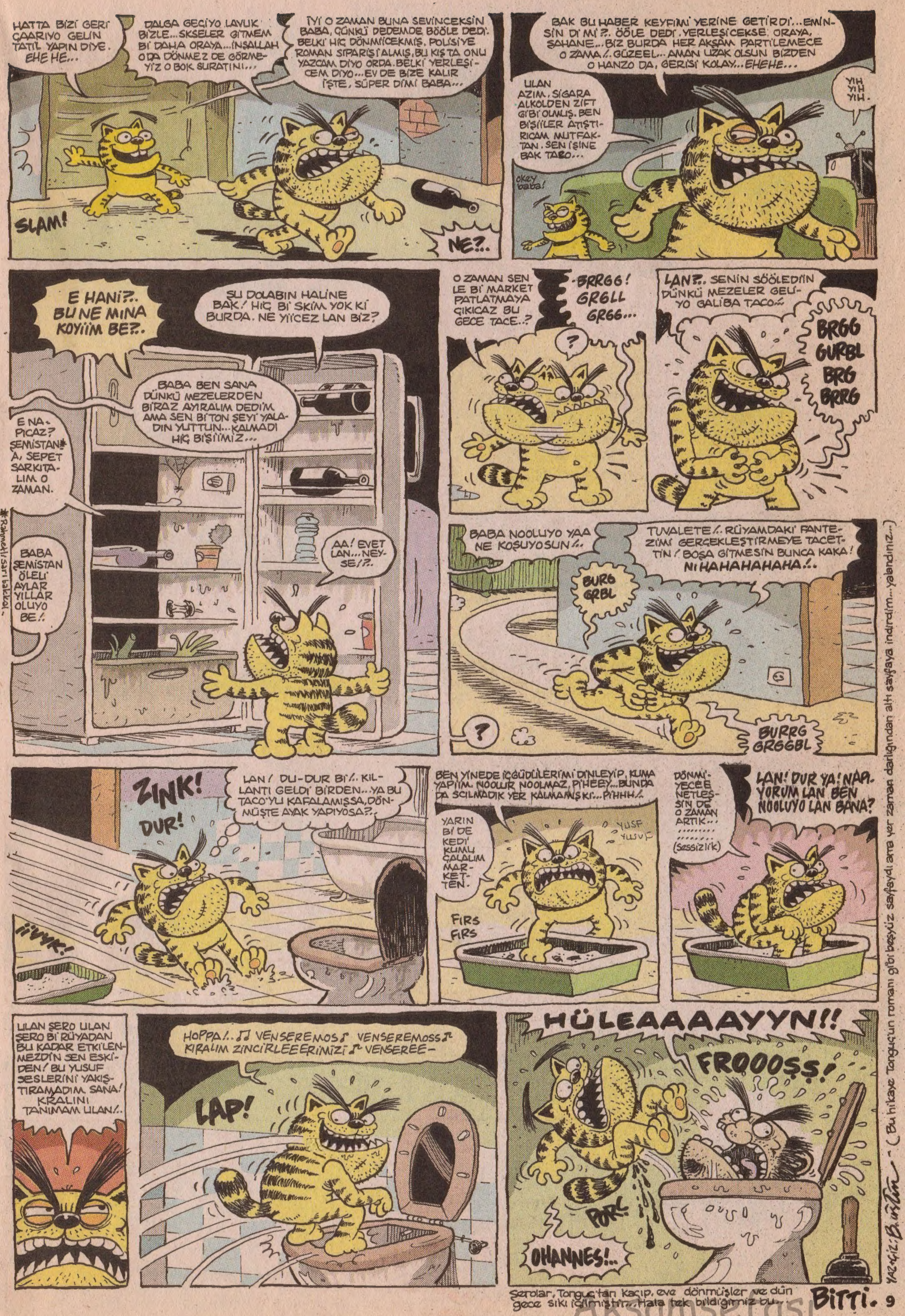

Akşamsefası

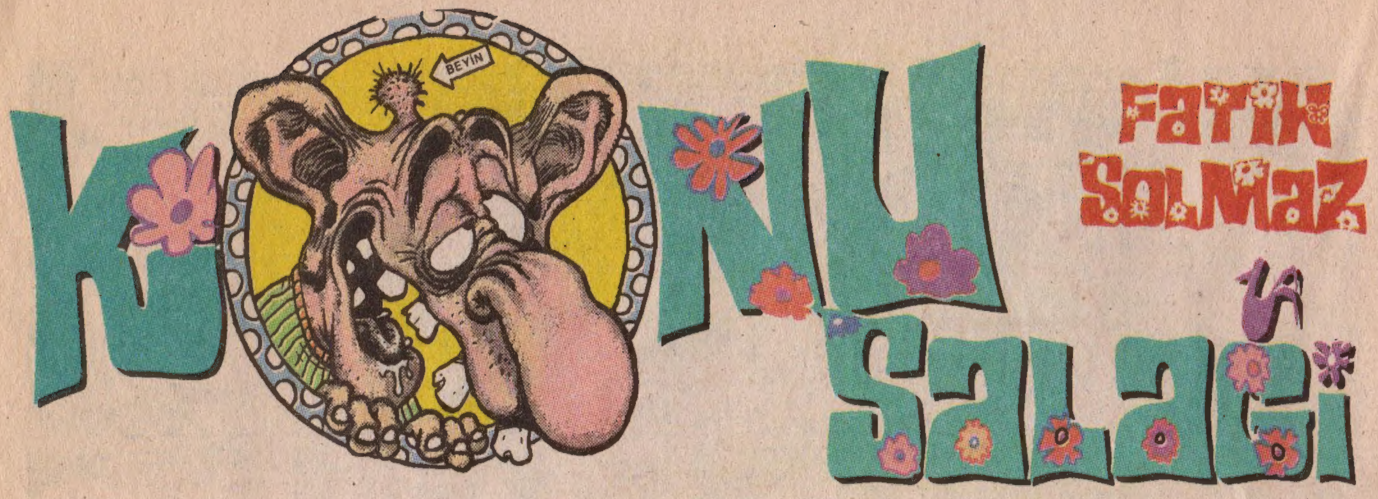

Salak İcatları...

•• Dişçi Koltuğu Takımı... •• Sihirbaz şapkası tavşanı için g.t tıpası... *(Kafası tavşan boklu sihirbazda karizma marizma kalmaz...) Ayşe Ülker Saygan...* •• Halı saha mantığıyla yapılmış muhafazakar kesim için Seccade saha... •• Elbise Takımı Ruhu... •• Üvey Para Babası... •• Göz bebeği emziği... *Pınar.* •• Aletli beyin jimnastiği... •• CD Rom sürücü ehliyeti... •• *(Elips şeklinde)* Beyzbol top sakalı... •• Alın yazısı için printer... *Serra.* •• Gönül gözü kapananlar için çilingir... *S&P.* •• Aklı karışıklar için flu çağı dönemi... *Ayşe Ülker Saygan...*

Ne Zannederdim?..

••• Soğuk savaş dönemini, Kar topu savaşı dönemi zannederdim...

••• Erovizyon şarkı yarışmasını; Erozyon şarkı yarışması zannederdim. Ve bu yarışmayı da Erozyona karşı yardım amaçlı zannederdim... *Sawigol...*

••• Dede Korkut hikayelerini torunlarını ürkünç hikayeler anlatarak korkup yatmalarını isteyen dedelerin anlattığı hikayeler zannederdim... *Alpdoğan 82...*

••• Kanun ve yasalardaki "Fıkra"ları mahkemelerdeki sert havayı yumuşatsın, ordakiler biraz gülsün diye yasalar arasına konulmuş komik fıkralar zannederdim...

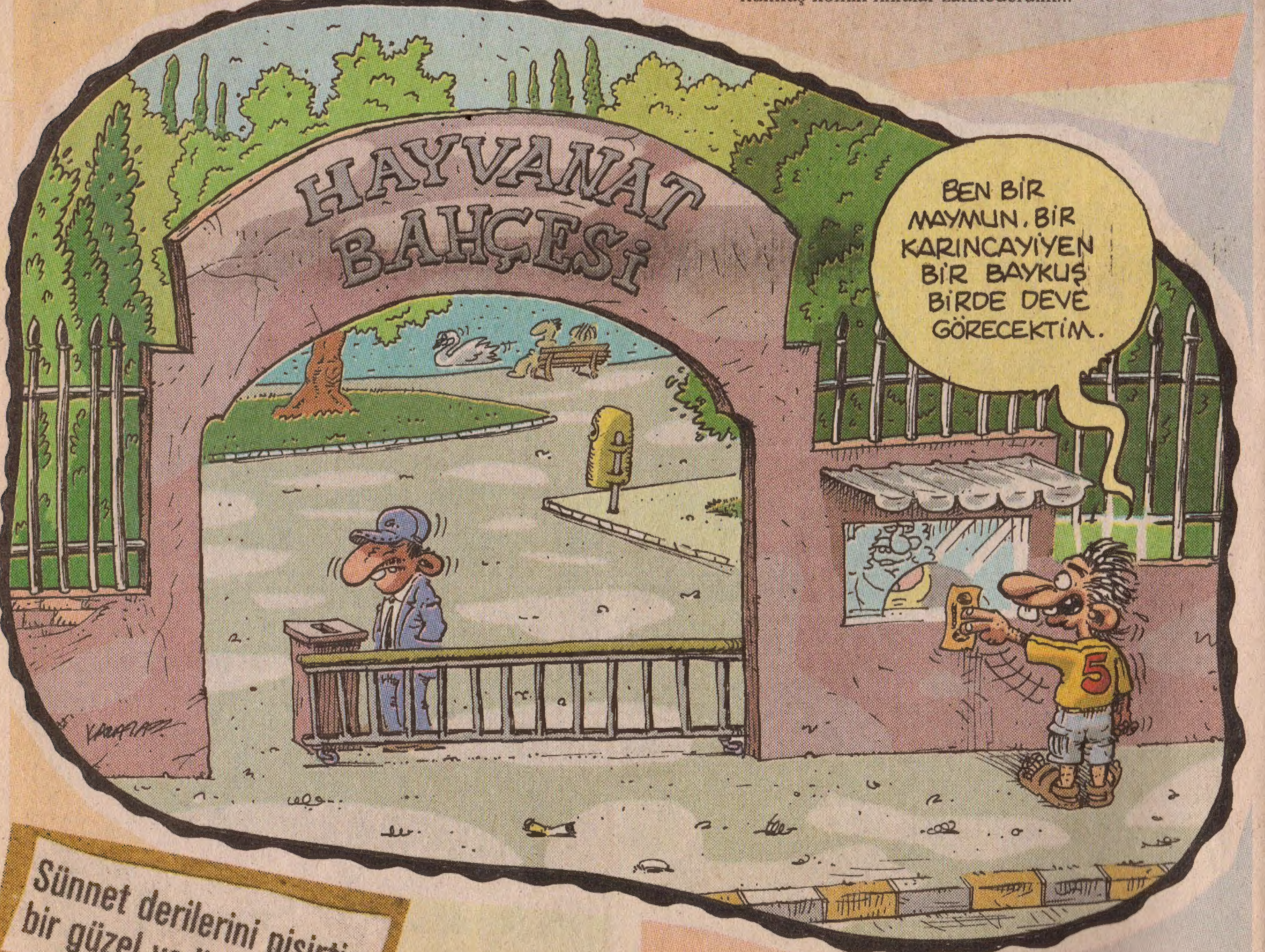

Sünnet derilerini pişirtip bir güzel yedirdi.

Salak Diyalogları...

(••) - Artık metal müzik dinlemiyorum abi, ahşaptan hoşlanıyorum...

(••) - Çocukların Duymasın'daki Çaycı Hüseyin star oldu ya, şimdi ona *"Pamuk Prenses ve 7 Cüceler"* filminde rol teklif etseler kabul etmez de ha... Diğer 7 kişinin de kendisi gibi ünlü olmasını ister haliyle...

(••) - *Ulan bu tekerlek de amma yuvarlakmış ha...*

(••) - Anne sütü, sucuktan bile yararlıymış lan...

(••) - *Dün sakal bıraktım, nasıl uzamış mı?...*

Otobüs çalıp kapkaç yapmaya çıktılar...

Salak Haberleri...

((•)) İstiklal Caddesi'nde 3 Niyet tavşanı; *"Falcılık ve büyücülükten"* tutuklandı...

((•)) ABD, Saddam'ın çocuklarından sonra Sperm Bankası'ndaki spermlerini de yok etti... ABD, şimdilerde burmak için Saddam'ın daşşaklarını arıyor...

((•)) İnsanlığın başına bela olarak Amansız hastalıktan sonra şimdi de *Hoppalasız* hastalık çıktı!...

((•)) Circus Medrano'nun en yetenekli tırtılları, yok oldu... Kelebek oldu pırr diye uçtu sanki?...

Elvis konser dizisi için hazırlanıyorsunuz. Bir ruh kardeşliği hissediyor musunuz kendisiyle?
Kesinlikle. Haberimiz yok, ama hemen hemen aynı şeyleri yapmışız hayatta. Yüzde 80 repertuvarımız aynı. Aynı şarkıları seçmişiz, aynı zamanlarda. Giyimimiz, tavırlarımız da benzer. Araba zevklerimiz, uğurlu rakamlarımız, tanrı anlayışlarımız hep aynı. Elvis'in ikiz kardeşi ölmüş biliyor musunuz doğarken. Üstelik annesi anneme de çok benzer. Çok tuhaf, çok...

Salak Komplo Teorileri...

(•) Güney yarım kürede çayı sağdan sola doğru karıştırırsan şeker daha çabuk erir...

(•) GSM Şirketleri, cep telefonuyla çekilen fotoğrafları da isterlerse görebiliyorlar...

(•) Gömlek, tişört etiketlerinin enseye temas etmesi omurilik zevzeklenmesine yol açıyor...

(•) Elleri büyük olanların duaları daha çabuk kabul ediliyor...

(•) Bilimadamları isteseler insan tırnaklarının uzamasını durdurabilirler fakat tırnak makası sektörü bunu engelliyor... Bilim adamlarına her ay düzenli paralar ödüyorlar.

Minibüs beklerken tecavüze uğradı

AGUSTOS AYI KONU SALAKLARI...

((-A-)) Oral seks yaparken apış atası mantarından zehirlenen salak...

((-A-)) Bu salağımız bir Hayvanat Bahçesi işletmecisi salak... Salağımız, Hayvanat bahçesine girişten sabit bir ücret almak yerine müşteri hangi hayvanlara bakacaksa o kadar para almaktadır. Mesela gelen bir müşteri; *"Ben bir maymun, bir karınca yiyen, bir baykuş, bir de deve görecektim... Toplam ne yapıyor?... "* demektedir.

((-A-)) Sperm Testi'nde üç yanlış bir doğruyu götürüyor zanneden salak...

((-A-)) Aracının arkasına *"Hatalı kullanıyorsam ara..."* diye kendisine ait 900 lü telefon numarası yazarak para kazanmaya çalışan salak...

((-A-)) Ramazanın bir aydan beş aya çıkartılmasını isteyen Ramazan davulcusu salak...

Delikli prezervatif paniği

Alman Ritex şirketi, hatalı ürettiği 150 bin prezervatifi piyasadan çekti. Şirket sahibi H...

Salak Merakları...

((•-)) Elektrik Prizinden önce duvarlarda Buhar Prizi mi vardı?...

((•-)) Psikologlar *(Yada psikiyatristler... tam olarak bilmiyorum...)* niçin hastaları yatırıp çocukluklarını döndürmeye çalışırlar ki?... İnsanların tüm psikolojik rahatsızlıkları çocukken mi oluşur?... Sonradan kafayı sıyırmış olamaz mıyız?... Ayrıca çocukluğunu da hatırlayabilenlere bravo... Ben dün ne yediğimi bile hatırlamam...

((•-)) 3. Hamur kağıdın çok çalışarak bir gün 1. Hamur kağıdı geçip; 1. Hamur kağıdı olma şansı var mıdır acaba?...

((•-)) İnsanlar g.tlerinden çıkan solucanlara karşı niçin bir evlat hissi duymazlar ki?...

((•-)) Hani Kutuplarda 6 ay gece oluyormuş ya. Yani bu durumda orada Gece Hayatı aralıksız 6 ay mı sürüyor?...

((•-)) Narkotik, yakalanan uyuşturucuların piyasa değerini kimden sorup öğreniyor?...

Kuzey Kore lideri büyük alemci çıktı

ÜLKESİ kıtlık çekerken Kuzey Kore lideri Kil Jong-il'in zevk ve eğlence içinde yaşadığı ... çıktı. Liderin bir dönem aşçılığını ve ...

Ayın En Kötü Laf Esprisi...

**** Yerin kulağı var, benim de kulağım var. Ben yer miyim?... Hayır yemem... Ehe ehe ehee!... Gevher Solmaz.*

paatim@yahoo.com • solmaz@lombak.com

Akşamsefası
Akşamsefası

Akşamsefası

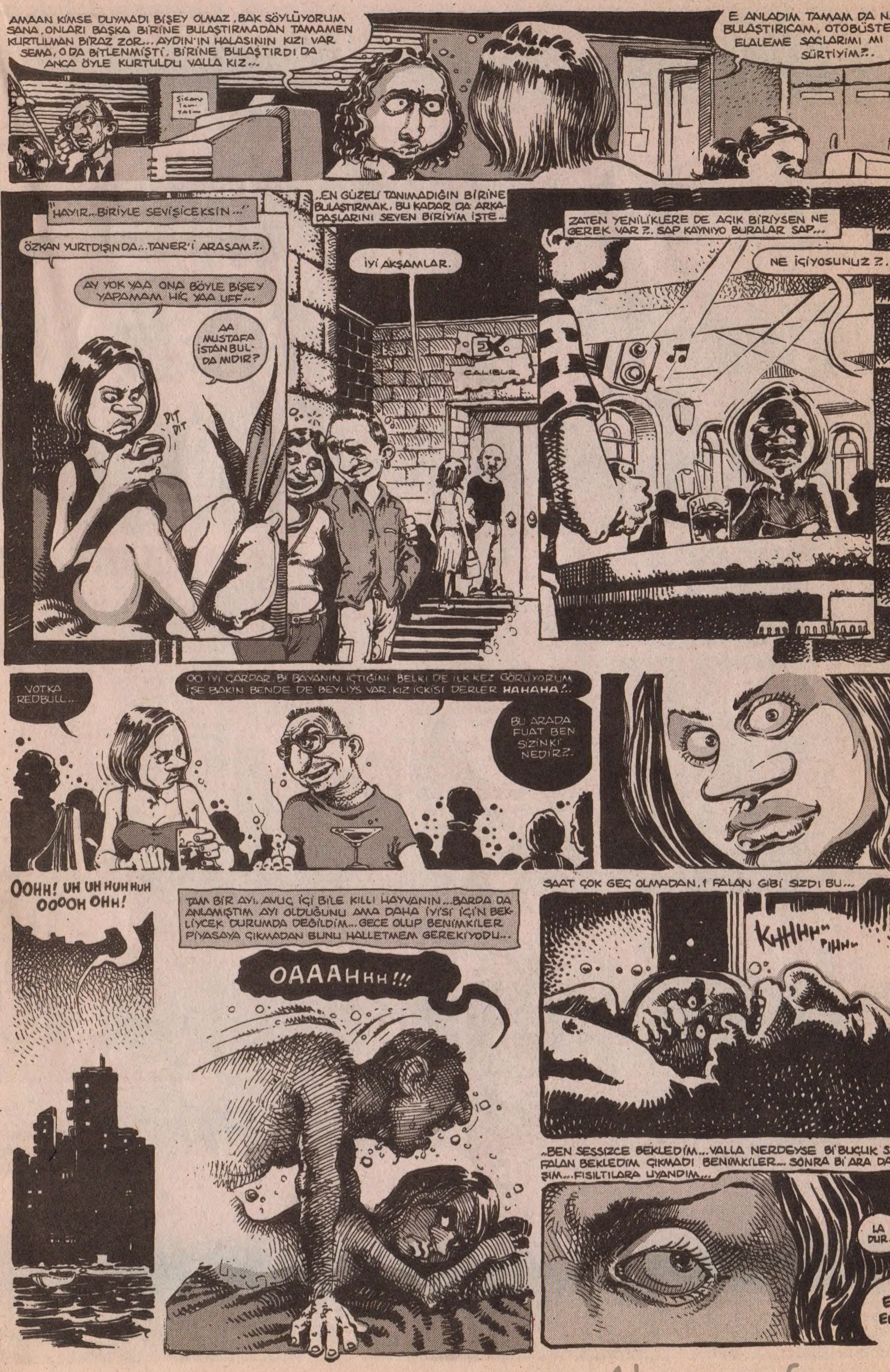

Akşamsefası

Akşamsefası
Akşamsefası

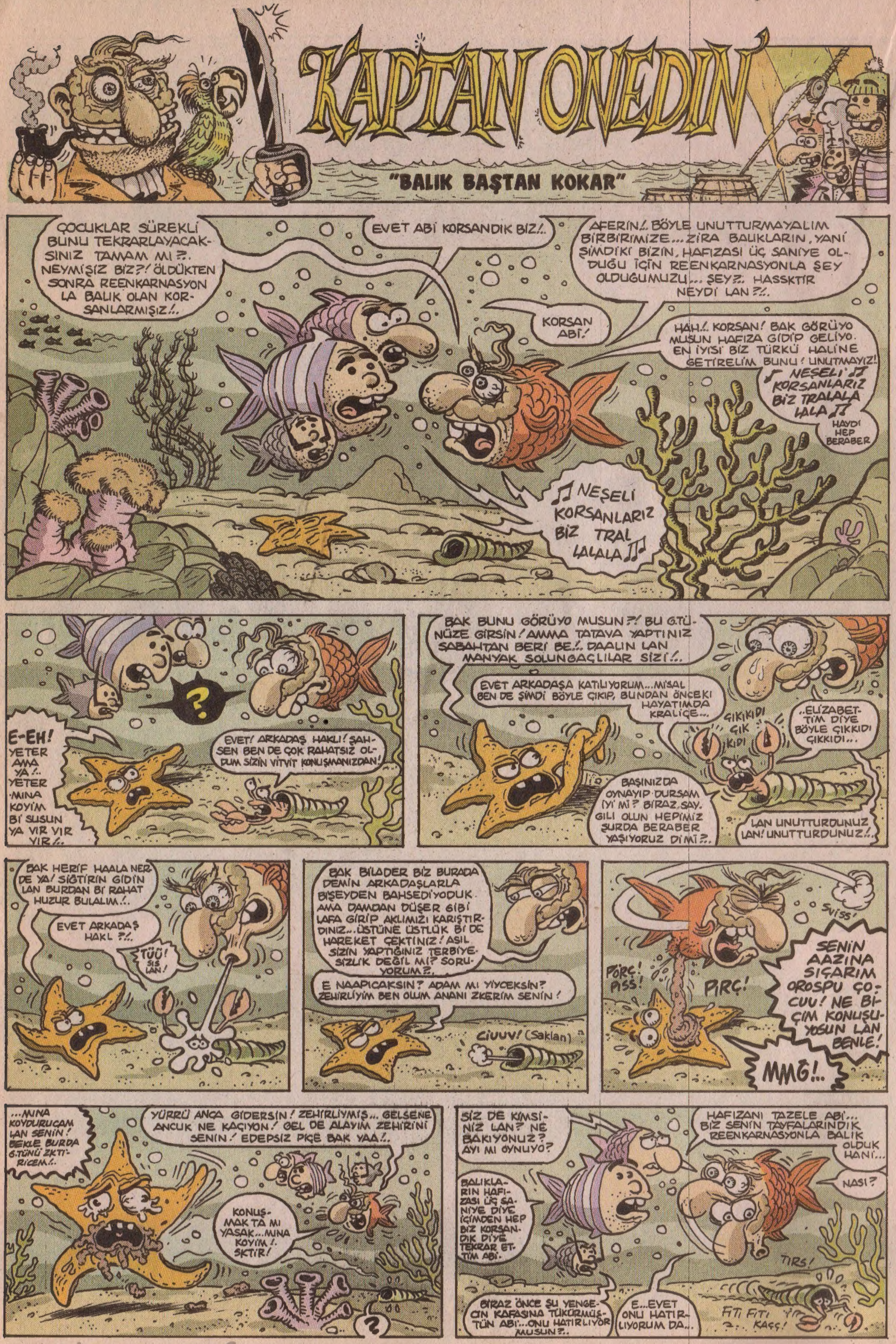

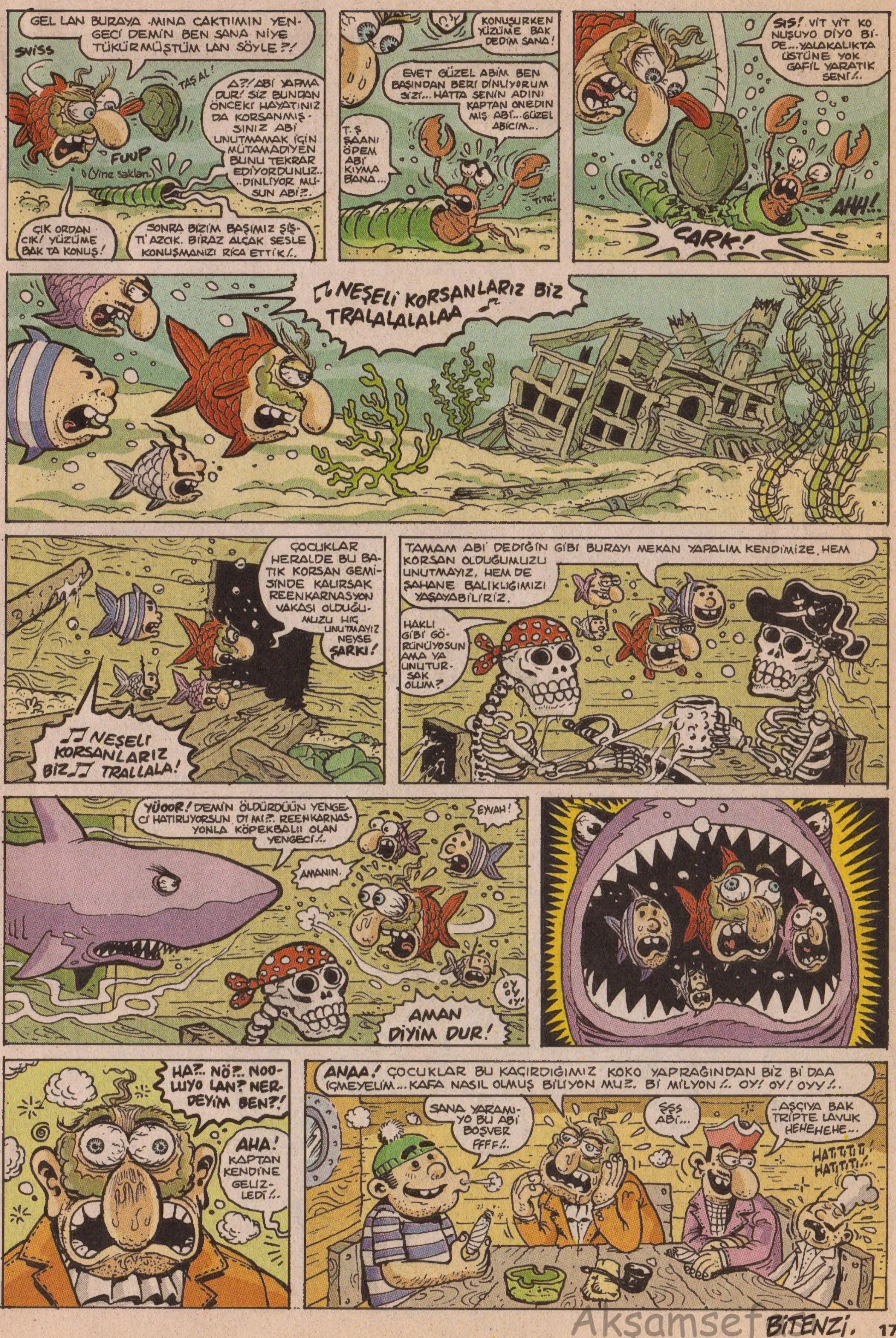

Akşamsefası
Akşamsefası

İTİRAFIM VAR!

Alican Kırmızı

Pislik yapmanın da mevsimi mi olur deme-yin... Her mevsimin kendine özgü güzel pislikleri vardır... Yazın başında arkadaşlarla tatile çıkmıştık... Ki hala tatildeyim... E, zaten takdir edersiniz ki bütün bir ay boyunca tüm işi epi topu bir sayfa yazı yazmak olan birisi rahatlıkla bol bol tatil yapabilir... İşte size sıcak sıcak 2003 model yaz pislikleri...

••• Bizim grup içindeki gıcık olduğum bir kızın üfürerek şişirdiği deniz yatağını daha sonra daşşaklarıma tutup serinlemiştim... :))))

••• Gruptan bir arkadaşın güneş gözlüğüne siyah kömür tozu sürmüştüm. Arkadaş daha sonra gözlüğü takıp ta belli bir zaman sonra çıkarttığında siyah gözleriyle tuhaf bir yaratığa benziyordu... :))))

••• Bu pisliği tüm çadır kuran arkadaşlara şiddetle tavsiye ediyorum. Önce arkadaşlarınızla kaldığınız çadırdan erkenden kalkıp çıkıyorsunuz... *(Eğer çok cesursanız tanımadığınız birilerinin çadırına da yapabilirsiniz...)* neyse, çadırın dışından çadırın kapısını iğne iplikle sıkıca dikiyorsunuz önce. Sonra çadırın kazıklarını da söküp öyle bırakıyoruz... Çadırdakiler uyandığında, çadırdan çıkabilmek debelenmeye başlar. Siz de onlara bakıp gül Allah gül... :))))

••• Kamp yaptığımız yerde insanlar kendilerini kuma gömüyordu... Geceden kumsalın bazı bölgelerine yandaki inşaattan bir çuval çimento boşaltıp kumla karıştırdım. Ertesi günü kuma yatanların üzerine biraz su dökmem onların betonlaşmalarına yetmişti... :))))

••• Kampın yakınlarındaki karpuzcuya uyuzdum... Karpuz sergisine ne zaman bir bayan müşteri gitse hemen gidip karpuzlara sapıkça şaplaklar vurup *(Sanki döt avuçluyormuş gibi karpuz seçiyordum...)* kadınların kaçmasını sağlıyordum. :))))

••• Bir keresinde hatunun biri üstsüz güneşleniyordu... Bir kenardaki emekleyen küçük bir bebeği önce kucağıma alıp sevdikten sonra kadının memesini çocuğa işaret ederek; *"Bak memmee..."* diye çocuğu kadının yanına yolladım... Çocuk emekleyerek gidip, *"Memmeee!... Memmeee!..."* diye kadının memelerine yapışmıştı... :))))

••• Mayoma sakladığım iğneyle can simidiyle yüzen güzel manitalara çaktırmadan yaklaşıp onların simitlerini patlatıp sonra da onları güçlü kollarımla kurtarıyordum... :))))

alican@lombak.com

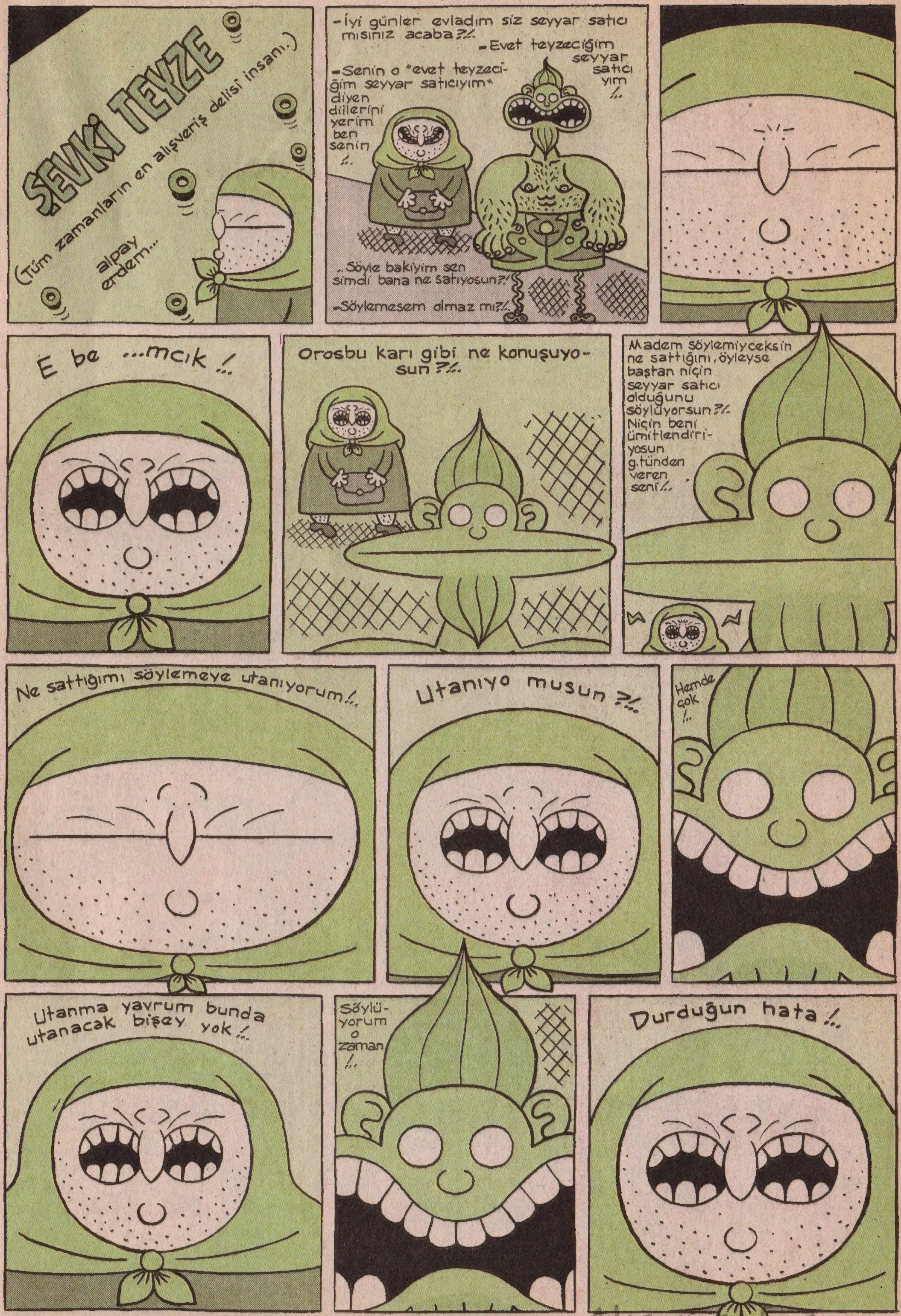

Akşamsefası

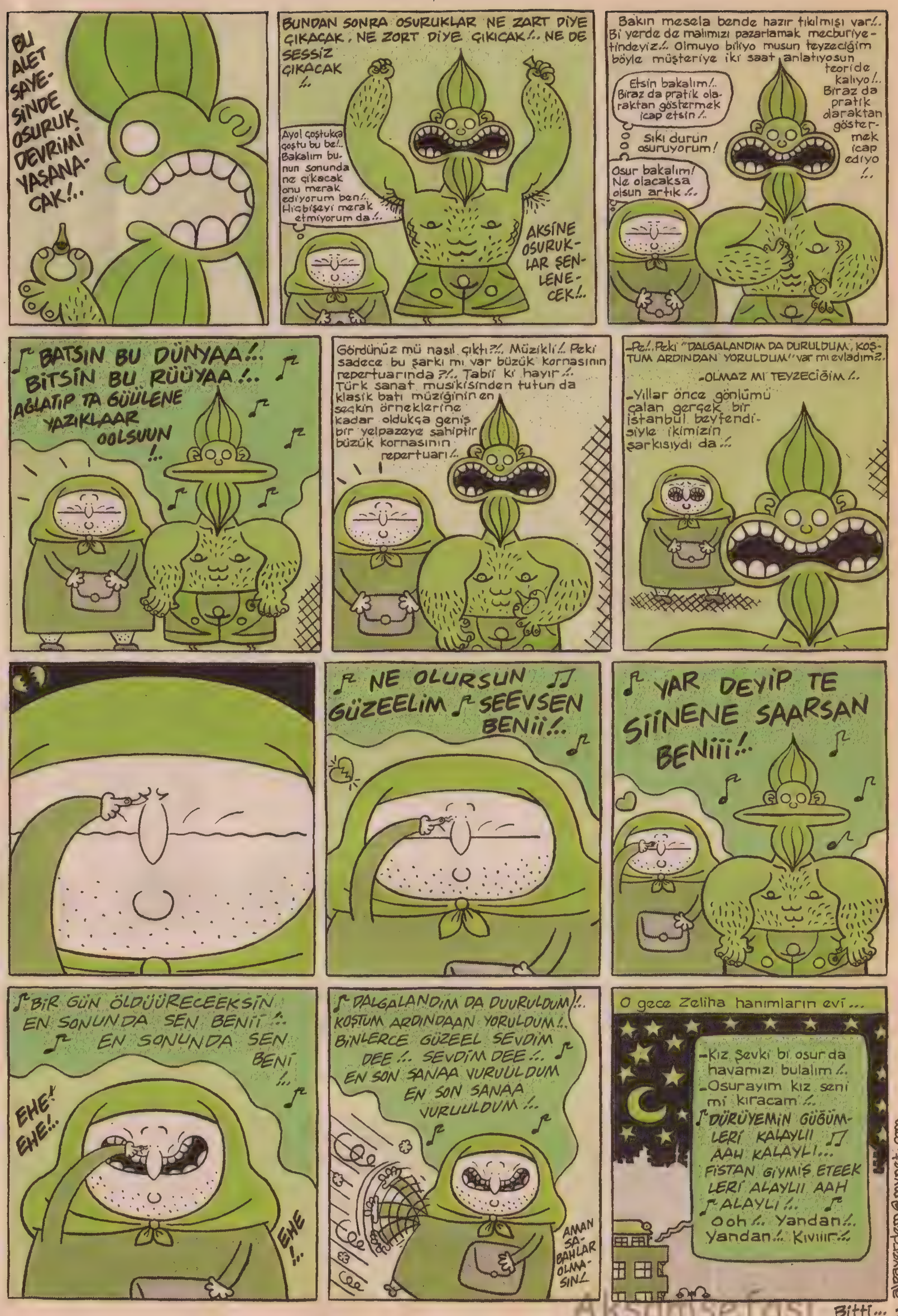

Akşamsefası
Akşamsefası

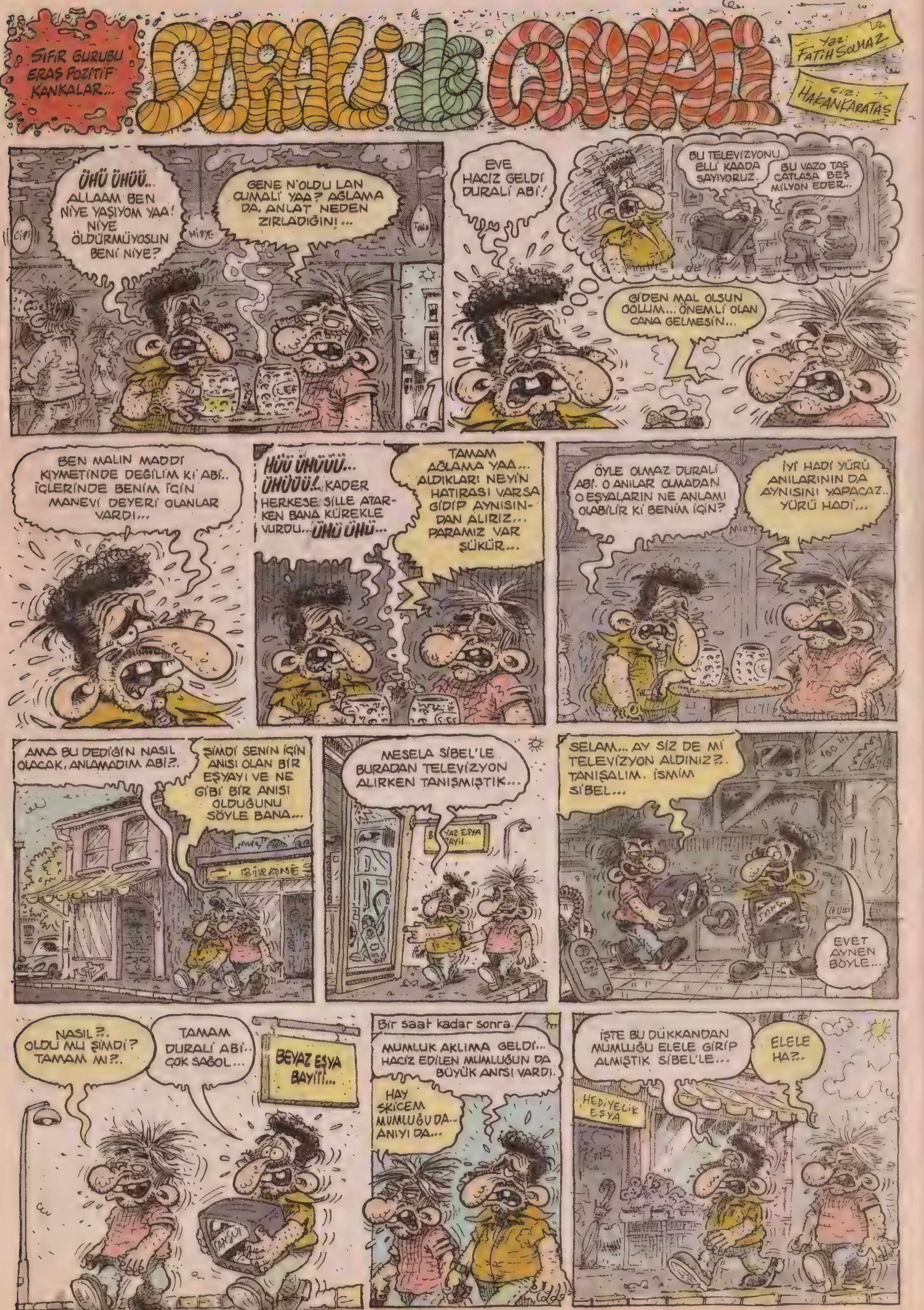
SIFIR GURUBU ERAS POZİTİF KANKALAR...
DURALİ İLE CUMALİ
Yaz: FATİH SOLMAZ
Çiz: HAKAN KARATAŞ
ÜHÜ ÜHÜÜ.. ALLAAM BEN NİYE YAŞIYOM YAA! NİYE ÖLDÜRMÜYOSUN BENİ NİYE?
GENE N'OLDU LAN CUMALİ YAA? AĞLAMA DA, ANLAT NEDEN ZIRLADIĞINI...
EVE HACİZ GELDİ DURALİ ABİ!
BU TELEVİZYONU ELLİ KAADA SAYIYORUZ.
BU VAZO TAŞ ÇATLASA BEŞ MİLYON EDER..
GİDEN MAL OLSUN OOLUM... ÖNEMLİ OLAN CANA GELMESİN...
BEN MALIN MADDİ KIYMETİNDE DEĞİLİM Kİ ABİ.. İÇLERİNDE BENİM İÇİN MANEVİ DEYERİ OLANLAR VARDI...
HÜÜ ÜHÜÜÜ... ÜHÜÜÜ!. KADER HERKESE SİLLE ATARKEN BANA KÜREKLE VURDU...ÜHÜ ÜHÜ...
TAMAM AĞLAMA YAA... ALDIKLARI NEYİN HATIRASI VARSA GİDİP AYNISINDAN ALIRIZ... PARAMIZ VAR ŞÜKÜR...
ÖYLE OLMAZ DURALİ ABİ. O ANILAR OLMADAN O EŞYALARIN NE ANLAMI OLABİLİR Kİ BENİM İÇİN?
İYİ HADİ YÜRÜ ANILARININ DA AYNISINI YAPACAZ.. YÜRÜ HADİ...
AMA BU DEDİĞİN NASIL OLACAK, ANLAMADIM ABİ?.
ŞİMDİ SENİN İÇİN ANISI OLAN BİR EŞYAYI VE NE GİBİ BİR ANISI OLDUĞUNU SÖYLE BANA...
MESELA SİBEL'LE BURADAN TELEVİZYON ALIRKEN TANIŞMIŞTIK...
SELAM... AY SİZ DE Mİ TELEVİZYON ALDINIZ?. TANIŞALIM. İSMİM SİBEL...
EVET AYNEN BÖYLE...
NASIL?. OLDU MU ŞİMDİ? TAMAM MI?.
TAMAM DURALİ ABİ.. ÇOK SAĞOL...
BEYAZ EŞYA BAYİİ...
Bir saat kadar sonra.
MUMLUK AKLIMA GELDİ... HACİZ EDİLEN MUMLUĞUN DA BÜYÜK ANISI VARDI.
HAY SKİCEM MUMLUĞU DA.. ANIYI DA...
İŞTE BU DÜKKANDAN MUMLUĞU ELELE GİRİP ALMIŞTIK SİBEL'LE...
ELELE HA?.
HEDİYELİK EŞYA

İYİ GÜNLER, BİZ ÜÇLÜ MUMLUKTAN ALACAKTIK...
ABİ SEN BİTANESİN ANAMI SİTSİNLER...
TAMAM UZATMA... DEĞMEZ...
Yarım saat kadar sonra...
ŞİMDİ DE ABAJUR AKLIMA GELDİ. UNUTULMAZ ANISI VARDI O ABAJURUN.. ÜHÜ ÜHÜÜ HÜÜ!
HER EŞYAYLA ANI YAPMAK ZORUNDA MIYDIN KARDEŞİM SEN DE?. HAYRET BİŞİ...
ONUNLA İLK KEZ BU ABAJURCUDAN ABAJUR ALIRKEN ÖPÜŞMÜŞTÜK DURALİ ABİ...
ABAJUR - AVİZE ... LAMBA ...
ŞU YUVARLAK HALKALI ABAJURU İSTEMİŞTİNİZ Dİ Mİ?.
ÇOK MUTLUYUM... ABAJUR VE ÖPÜŞMEK... TIPKI ÖNCEKİ GİBİ...
TUUU TUUU... AMMA TÜKÜRÜKLÜ ÖPÜŞÜYON LAN PUŞT!.
Ve çok geçmeden.
SON OLARAK AKLIMA HATIRASI OLAN TAKIM ELBİSEM GELDİ...ÜHÜ ÜHÜÜ... ONUN ÇOK BÜYÜK HATIRASI VARDI ÇOOK...
HAY SENİN HATIRANA DAA TAKIM ELBİSENE DEE...
İŞTE ŞU MAĞAZADAN ALMIŞTIK SİBEL'LE TAKIM ELBİSEYİ...
BU SON HA...
EVET, AYNI BU TAKIMDANDI... ŞURDA DENİYİM...
DURALİ ABİİİ!.. GEL BAK NASIL OLMUŞ?
SİBEL'LE İLK KEZ BU SOYUNMA KABİNİNDE YAPMIŞ, SONRA DA TAKIM ELBİSEYİ, ALIP GİTMİŞTİK ABİ...
ALOO, AHLAK MASASI MI?. DÜKKANIMDA İKİ SAPIK VAR MEMUR BEY...
%20.
BİTER...

Akşamsefa

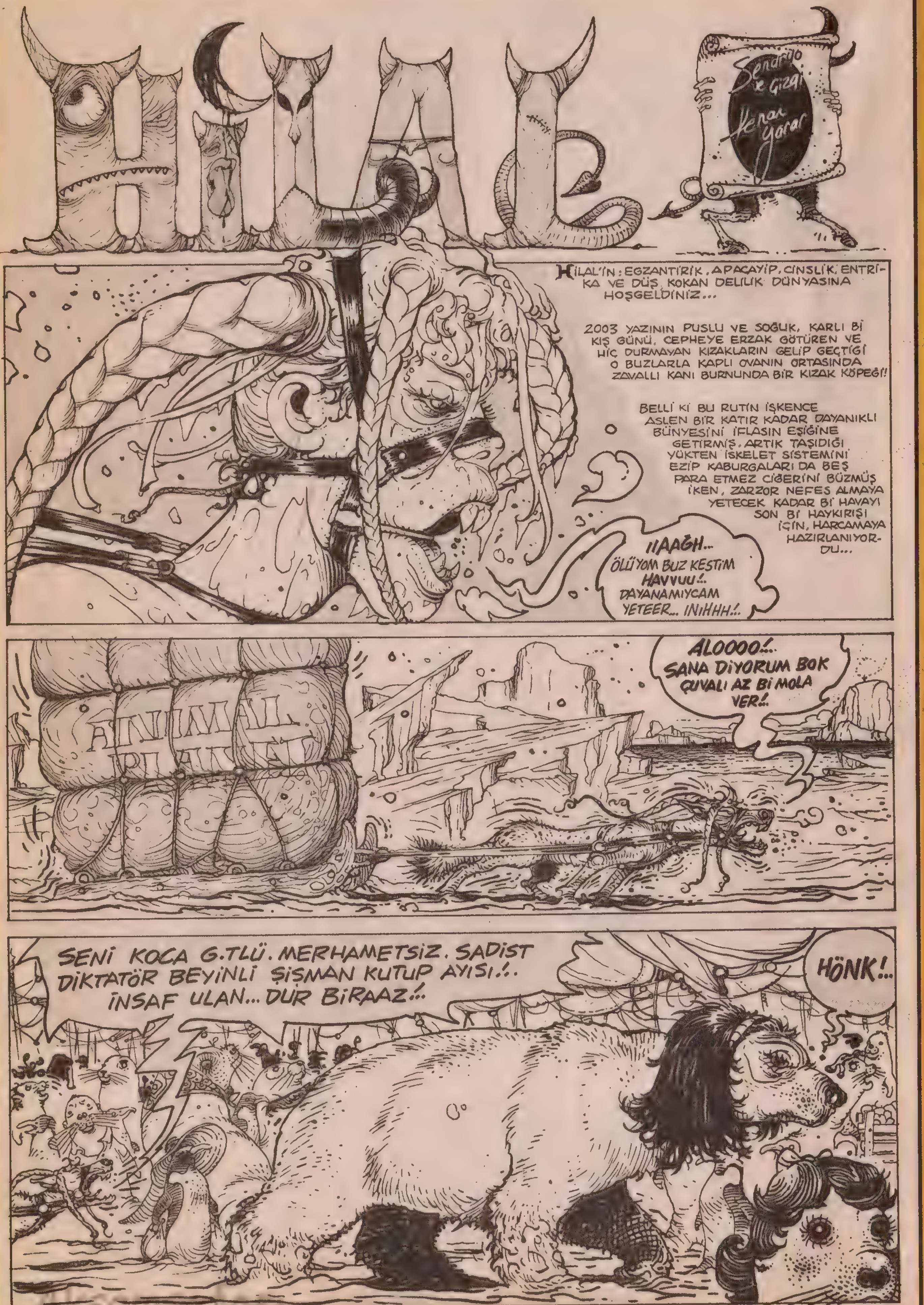

Akşamsefası

Akşamsefasi

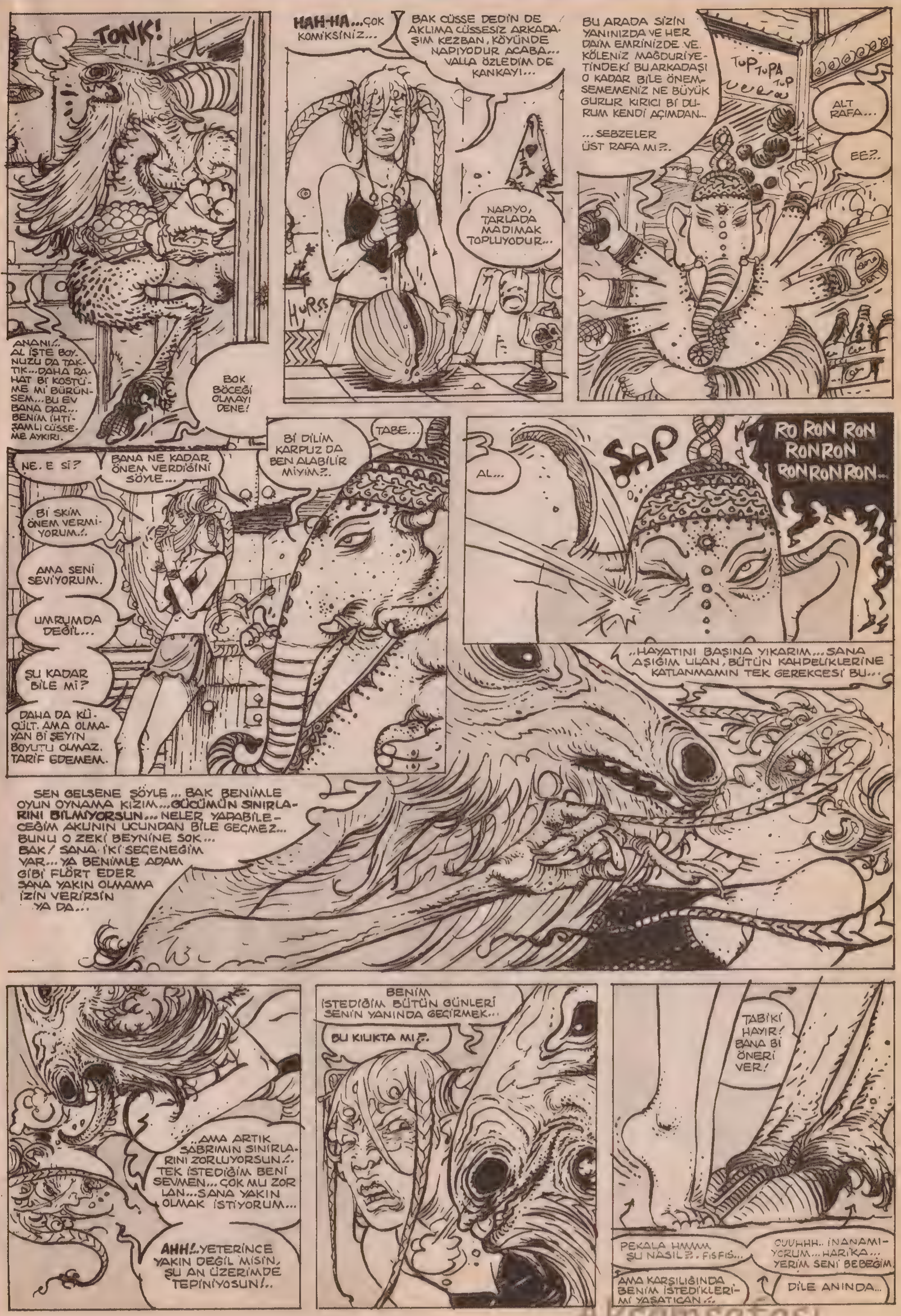

Akşamsefası

baykenanyarar@yahoo.com • www.kenanyarar.com

Bitmedi, herşey daha yeni başlıyor... Gelecek sayıda...

"GÖSTER FİŞİNİ TANI KENDİNİ"

Faturadan Karakter Tahlili Uzmanı:

Kalamar Amip

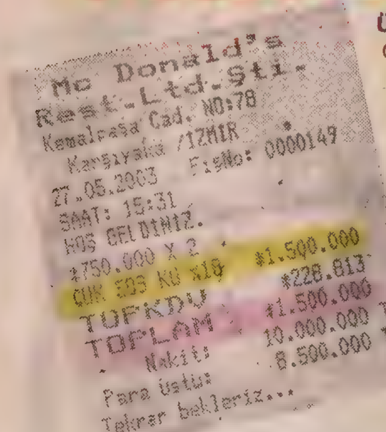
Mc Donald's Rest.Ltd.Şti.
Kemalpaşa Cad. NO:78
Karşıyaka /İZMİR
27.05.2003 FişNo: 0000149
SAAT: 15:31
HOŞ GELDİNİZ.
#750.000 X 2
ÇÜK SOS KÜ %18 #1.500.000
TOPKDV #228.813
TOPLAM #1.500.000
Nakit: 10.000.000 T
Para üstü: 8.500.000 T
Tekrar bekleriz...

Ümit Cem Akdil: Eveeeet, sonunda Çük sosu diye bir sosu da icat etti fast food dünyası... Ve zikim hıyar diyene elinde tuzla koşan bir güruha dahil olan Ümit Cem'de hiç vakit kaybetmeden bu çük soslu yiyecekten alıp, yiyivermiş. Hem de bir tane de değil, iki tane... Korkarım bu fast food restoranları pek yakında; Kuku burger, Tash shake, sıcak meme sütlü kahve, çapaklı dondurma, regl ketçabı gibi ürünler de satarlar. Bunların fişlerini de dört gözle bekliyorum sevgili Ümit cem...

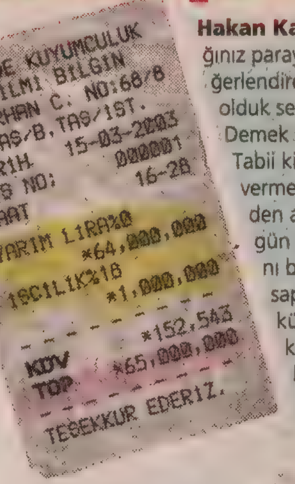
HANDE KUYUMCULUK
HİLMİ BİLGİN
EMİRHAN C. NO:68/8
D.TAŞ/B.TAŞ/İST.
TARİH 15-03-2003
FİŞ NO: 000001
SAAT 16-28
YARIM LİRA%0 *64,000,000
İŞÇİLİK%18 *1,000,000
KDV *152,543
TOP *65,000,000
TEŞEKKÜR EDERİZ.

Hakan Karataş: Dergiden kazandığınız parayı yatırım olarak nasıl değerlendirdiğinizi sonunda öğrenmiş olduk sevgili Hakan bey kardeşim. Demek sarı sarı liralarınız var ha?... Tabii ki bu fişi siz bana kendiniz vermediniz ben sizin çekmecenizden arakladım... Biliyorum bir gün dergide Hakan'ın altunlarını bulacam sevgili okurlar. Hesaplarıma göre Hakan'ın bir küp kadar olmasa bile yarım küp dolusu altunu var. Yani bir nevi *"Altmışaltısı bir yerde"*si de var diyebiliriz...

Melis Türkoğlu : Umudu sunta görünümü ve lezzetindeki diyet bisküilere, çubuk krakerlere bağlı bir şişko olduğunuz beslenme şeklinizden hemen anlaşılıyor sevgili Melis. Siz o krakerlerle tabi ki doymayıp, onların ambalaj kağıtlarını, hatta konulduğu poşeti dahi yiyeceksiniz... Ama fişi yemeyip bana göndermenizi takdir ettim vallaha... Bu arada o diet yiyeceklerinin arasındaki Türk Kahvesi de dikkatimden kaçmış değil. Bundan da *"Acaba zayıflayabilecek miyim Allaam?..."* diye kahve falına baktığınızı anlıyoruz...

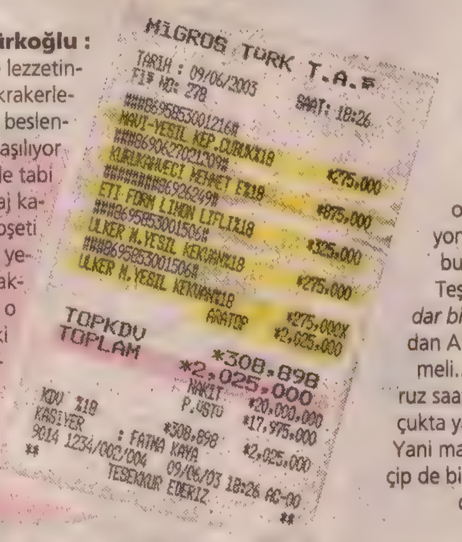
MİGROS TÜRK T.A.Ş.
TARİH : 09/06/2003 SAAT: 18:26
FİŞ NO: 278
MAVİ-YEŞİL KEP.ÇUBUK%18 *275,000
KURUKAHVECİ MEHMET E%18 *875,000
ETİ FORM LİMON LİFLİ%18 *325,000
ÜLKER M.YEŞİL KEK%18 *275,000
ÜLKER M.YEŞİL KEK%18 *275,000X
ARATOP *2,025,000
TOPKDV *308,898
TOPLAM *2,025,000
NAKİT *20,000,000
P.ÜSTÜ *17,975,000
KDV %18 *308,898 *2,025,000
KASİYER : FATMA KAYA
9014 1234/002/004 09/06/03 18:26 AC-00
TEŞEKKÜR EDERİZ

Serkan Alpay : Bodrum gibi bir yerde... Hem de küçük bir şişe suyun 3 milyona satıldığı Bodrum'un en pahalı ultra turistik bölgesi olan Gümbet'te fiyatı bir milyon lira olan bir gıda maddesi bulmuş olmanız Dünya Gıda Teşkilatı olan WHO *(Ne kadar bilgiliyim beee...)* tarafından Altın bişeyle ödüllendirilmeli... Fişin saatine bakıyoruz saat akşam üstü beş buçukta yapılmış bu alışveriş... Yani marketçinin başına güneş geçip de bir milyonluk bir gıda maddesi satmış deme ihtimalimiz de yok... Allaah Allaaah?...

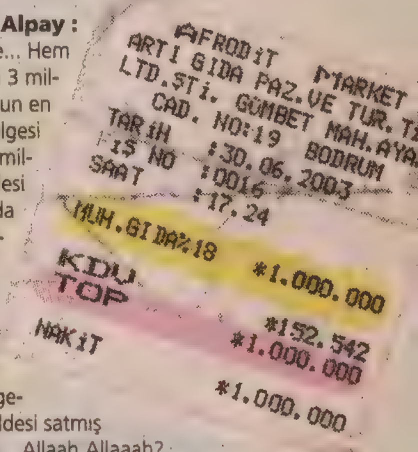
AFRODİT MARKET
ARTI GIDA PAZ.VE TUR.TİC.
LTD.ŞTİ. GÜMBET MAH.AYA...
CAD. NO:19 BODRUM
TARİH :30.06.2003
FİŞ NO :0016
SAAT :17.24
MUH.GIDA%18 *1.000.000
KDV *152.542
TOP *1.000.000
NAKİT *1.000.000

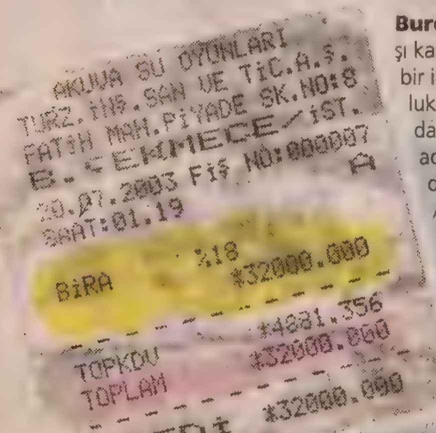
AKUVA SU OYUNLARI
TURZ.İNŞ.SAN VE TİC.A.Ş.
FATİH MAH.PİYADE SK.NO:8
B.ÇEKMECE/İST.
20.07.2003 FİŞ NO:000007
SAAT:01.19
BİRA %18 *32000.000
TOPKDV *4881.356
TOPLAM *32000.000
KREDİ *32000.000

Burçin : İşte bir gariplikler faturasıyla karşı karşıyayız... Saat gecenin bir buçuğunda bir insanın bir aqua parkta 32 milyonluk bira içmesinden tutun da, bira içmek için niçin aqua parka gidildiğine kadar tam bir Horror Faturası Allah çarpsın. Üstelik fiş numarasından 7. müşteri olduğunuzu sizden önce 6 kişinin daha gece saat 12'den sonra oraya geldiğini tespit etmiş oluyoruz. Ayrıca Aqua'ya Akuva diyen bir işletmeden ne gibi Avrupai bir standart beklenir doğrusu merak etmiyor değilim?... *(Kısaca "merak ediyorum" yazsana hoşaf...)*

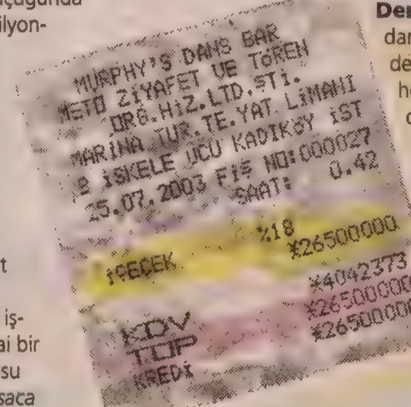
MURPHY'S DANS BAR
METO ZİYAFET VE TÖREN
ORG.HİZ.LTD.ŞTİ.
MARİNA TUR.TE.YAT LİMANI
2 İSKELE UCU KADIKÖY İST
25.07.2003 FİŞ NO:000027
SAAT: 0.42
İÇECEK %18 *26500000
KDV *4042373
TOP *26500000
KREDİ *26500000

Derya : Dans Bar'a gidip dans ettikten sonra fişinizi de alıp çıkmanız sizin sarhoşluğunuzun çok pis olduğunu gösterir. Kim bilir barda nasıl, ne şekil danslar etmişsinizdir, keşke yirmi kalem pirzola görme niyetine sizin dansınızı görebilseydim... Vay be, *"Murphy's Dans Bar"* diye şirket ismi de ne acayipmiş...

"Göster fişini, tanı kendini" olayına girip, kendisi hakkında bilgi sahibi olmak isteyenler; alışveriş faturalarını isimleriyle birlikte künyedeki adrese gönderebilirler.

paatim@yahoo.com • solmaz@lombak.com

İŞE GİDİYORUM İŞE GİDİYORUM...
PIT... PIT...
1998'DEN BERİ SADECE "TRİBAL" OKUYORUZ!
GORİL ABİ
GORİL ABİ KİNG KONG'U İZLEDİN Mİ?
BÜYÜK BABAM DÜBLÖRDÜ O FİLMDE!..
ANA!.. BRONZ YIMIRTLAYAN TAVUUMU KESMİŞLEE!
1
2
3
YÜZÜNÜZÜ İSTEDİĞİNİZ GİBİ ÖKÜZ DERİSİ İLE KAPLADIK...ARTIK HİÇ BİŞEY HİSSETMEYECEKSİNİZ!..
OV! HARİKA! ZERRE BİŞEY HİSSETMEDİM VALLA. ELİNİZE SAĞLIK DOKTOR!
ŞIRRAK!
BALIKADAMLAR DERNEĞİNİN AİDATLARINI ÖDEMEZSEN Bİ DAHA Kİ SEFERE DÖVMEKLE KALMAZ SENİ PİRENHALARA YEDİRİRİZ...
UHH! TAMAM ABİ VURMA, ÖDİYCEM SÖZ!..
DADiii! AiiEEE! DADiii!..
AMBÜLANSIN SİRENİ BOZULMUŞ ABİ... HASTANIN YARASINA TUZ DÖKEREK İDARE EDİCEZ...
en kötü espirimiz Böyle olsun köşesi
E.T'yi altın kafese koymuşlar vatanım demiş!
Kafes dır'ı bu ama neyse yine de vatanım!
HIMM... BURADA EVRİM GEÇİRMİŞLER... FAZLA UZAKLAŞMIŞ OLAMAZLAR!..
HiAA! ABİ ALiEN ZANNETTİM SENİ, ÖYLE KORKTUM Kİ?
ILAN NE ALİEN'İ TUT! TUT LAN ŞU İPİN UCUNU! LAN BABAYIN :MINA KOYİM! BIRAKMA LAN!..
HAY ALİEN KADAR BAŞINA METEOR DÜŞSÜN E Mİ!..
MACERAYI SEVEN ADAM
FOLKLÖRÜMÜZDEN TEKE ZORTLATMASI İLE KARATEYİ BİRLEŞTİREREK YENİ BİR DÖVÜŞ STİLİ OLUŞTURDUM HAYDA BRE!..
HADİ BAKALIM ŞİMDİ NASIL KURTULACAKSIN BUNDAN?! T.ŞAKLARINA VURSAM BİTTİN İŞTE!..
AMANIN!.. ABİ NAAPTIN SEN SICAK BAŞINA VURDU HERALDE!
PATENTİNİ ALDIM DİYORUM OLUM CİDDİYİM!..
BİR YANDAN LUDVİG VAN BETOVİN'İN ŞU EŞSİZ YORUMU, BİR YANDAN SENİNLE YAPTIĞIMIZ ŞU VALS İNAN BİR ÖMRE BEDEL!..
CANIM Bİ SANİYE MÜSADENİ İSTİCEM?
NOOLUYO KUZUM... İKİ DE BİR NEREYE BÖYLE?..
GIY GIY DA GIY GIY!
TUVALETE... ÜZERİNE AFİYET ÇOK FENA CIRCIR OLMUŞUM SU GİBİ GİDİYO ŞEREFSİZİM...
DENİZALTINDA DÖRT DAKİKA NEFESİNİZİ TUTARAK GUİNNES REKORLAR KİTABINA GİRMEYE HAK KAZANDINIZ TEBRİKLER!
HATIRLIYOR MUSUN? YILLAR ÖNCE SENDEN YARDIM İSTEYEN FAKİR AMA GURURLU Bİ GENÇ VARDI?..
ACiiYYEEEE!..
DEDE SÖYLESEYDİN BEN SANA YAKALARDIM YAA...
SORK!
NE BİLEYİM İÇGÜDÜSEL İŞTE...
KLARK KENT ve "AZ ÖNCE SÜPERMAN BURADAYDI" sorunsalı (Yıllar yılı.)
ABİ SEN AZ ÖNCE BURADAYDIN Dİ Mİ?! ELBİSELERİNİ DEĞİŞTİRDİN... KUSURA BAKMA AMA SENDE DE NE G.T VARMIŞ BE AABİ?..
EYVAH KULUBEDE UYUYAN TİNERCİYİ NASI DA FARKEDEMEDİM!.. GİTTİ KARİZMA... NEYSE ZAMANI...
..GERİ ALICAZ ARTIK... Bİ KEZ DAHA KASEYİ GÖRÜCEK AMA NE ÇARE...
BÜNYAMİN ABİ (Yelken kulak) TEKNO ALEMLERİNDE...
ABİ İÇERDEKİ SES DÜZEYİ GEÇİCİ İŞİTME KAYBINA YOL AÇABİLİR, DİKKAT ET.
KİNAYELİ KONUŞMA BİLİYORUZ HARELDE! KAÇ KERE GELDİK ORTAMA HAYRET BİŞEY...
AYNI EVDE YAŞAYAN İKİ DEVLET MEMURUNUN MACERALARI...
O SİVRİSİNEK GELİYO YİNE...
TAMAM ŞŞŞ! SES ÇIKARMA BIRAK KONSUN Bİ UYUTMADI SİVRİSOYU!..
KONDU ABİ... YALNIZ ALETİN CİVARINA KONDU. AMAN DİYİM YAVAŞ VUR HA.
VIZZZN-VIZZZ VINNNN
ELİMDE KEMİK* DERGİSİ VAR... MERAK ETME LOMBAK'LA VURMICAM BU SEFER...
DUR ABİ! BEN ONU DAHA OKUMAMIŞTIM!
ŞŞŞT!
TIP! KON!
NAAPIYOSUN ABİ HİÇ ELBİSEYLE SOLARYUMA GİRİLİR Mİ YAA?!.
ÇAYIR ÇAYIR
İLK KEZ GİRİYOM GARDAŞ NERDEN BİLİİM. OYOY OYY! GURTARIN GURBAN OLAM!.. ÜHÜ ÜHÜ...

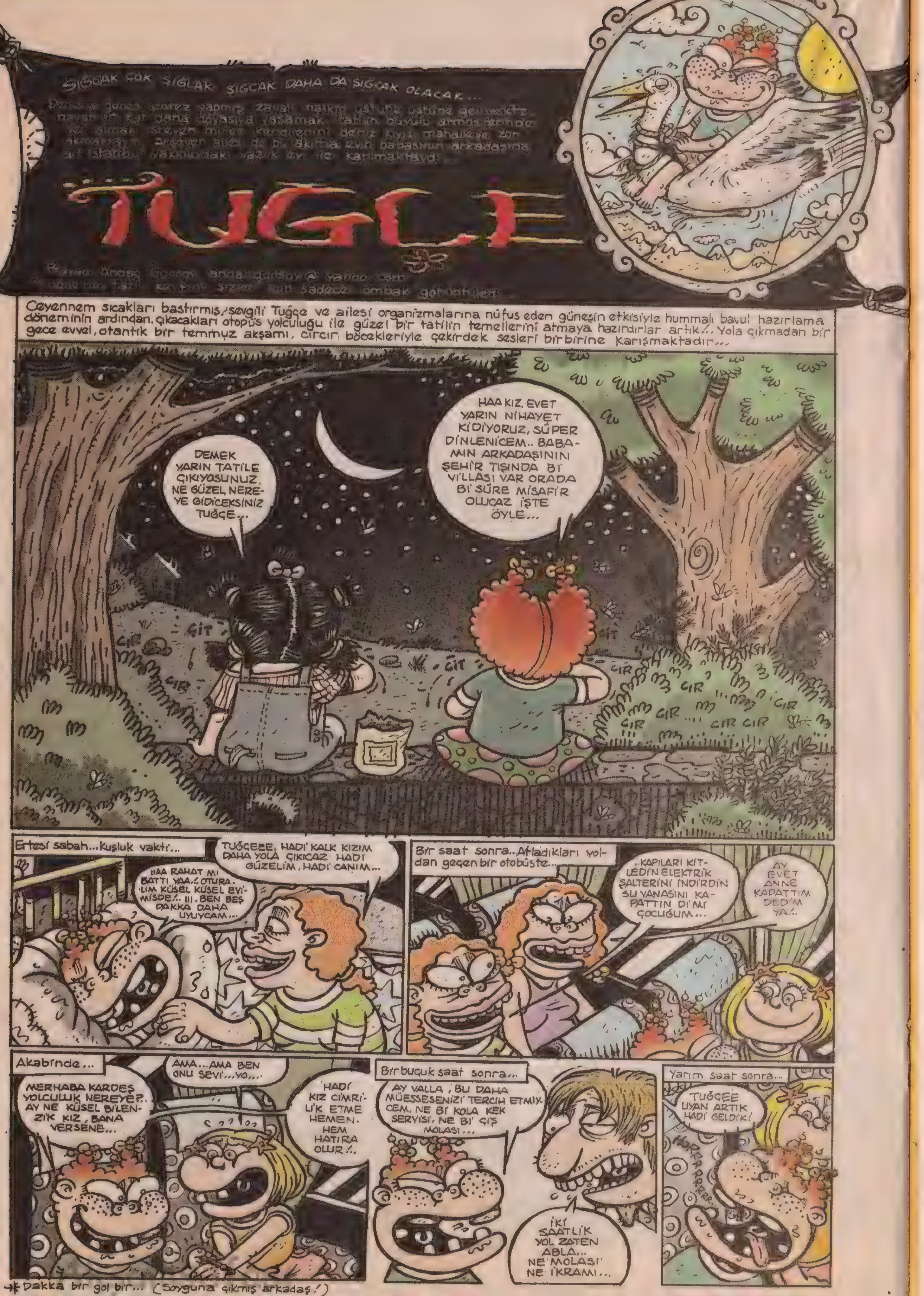
SICAK ÇOK SICAK SICAK DAHA DA SICAK OLACAK...
TUĞÇE
Ceyennem sıcakları bastırmış, sevgili Tuğçe ve ailesi organizmalarına nüfus eden güneşin etkisiyle hummalı bavul hazırlama döneminin ardından, çıkacakları otopüs yolculuğu ile güzel bir tatilin temellerini atmaya hazırdırlar artık!. Yola çıkmadan bir gece evvel, otantik bir temmuz akşamı, cırcır böcekleriyle çekirdek sesleri birbirine karışmaktadır...
DEMEK YARIN TATİLE ÇIKIYOSUNUZ, NE GÜZEL NEREYE GİDİCEKSİNİZ TUĞÇE...
HAA KIZ, EVET YARIN NİHAYET Kİ DİYORUZ, SÜPER DİNLENİCEM.. BABAMIN ARKADAŞININ ŞEHİR TIŞINDA Bİ VİLLASI VAR ORADA Bİ SÜRE MİSAFİR OLUCAZ İŞTE ÖYLE...
CIT
CIR
CIR CIR...
CIR CIR
Ertesi sabah...kuşluk vakti...
TUĞÇEEE, HADİ KALK KIZIM DAHA YOLA ÇIKICAZ HADİ GÜZELİM, HADİ CANIM...
IIAA RAHAT MI BATTI YAA!. OTURALIM KÜSEL KÜSEL EVİMİSDE!.. III, BEN BEŞ DAKKA DAHA UYUYCAM...
Bir saat sonra.. Atladıkları yoldan geçen bir otobüste...
..KAPILARI KİTLEDİN ELEKTRİK ŞALTERİNİ İNDİRDİN SU VANASINI KAPATTIN Dİ Mİ ÇOCUĞUM...
AY EVET ANNE KAPATTIM DEDİM YA!.
Akabinde...
MERHABA KARDEŞ YOLCULUK NEREYE?. AY NE KÜSEL BİLENZİK KIZ, BANA VERSENE...
AMA...AMA BEN ONU SEVİ...YO,,,
HADİ KIZ CİMRİLİK ETME HEMEN. HEM HATIRA OLUR!.
Birbuçuk saat sonra...
AY VALLA, BU DAHA MÜESSESENİZİ TERCİH ETMIXCEM, NE Bİ KOLA KEK SERVİSİ, NE Bİ ÇİŞ MOLASI...
İKİ SAATLİK YOL ZATEN ABLA... NE MOLASI NE İKRAMI...
Yarım saat sonra...
TUĞÇEE UYAN ARTIK HADİ GELDİK!
HORRRRRR...
*Dakka bir gol bir... (Soyguna çıkmış arkadaş!)

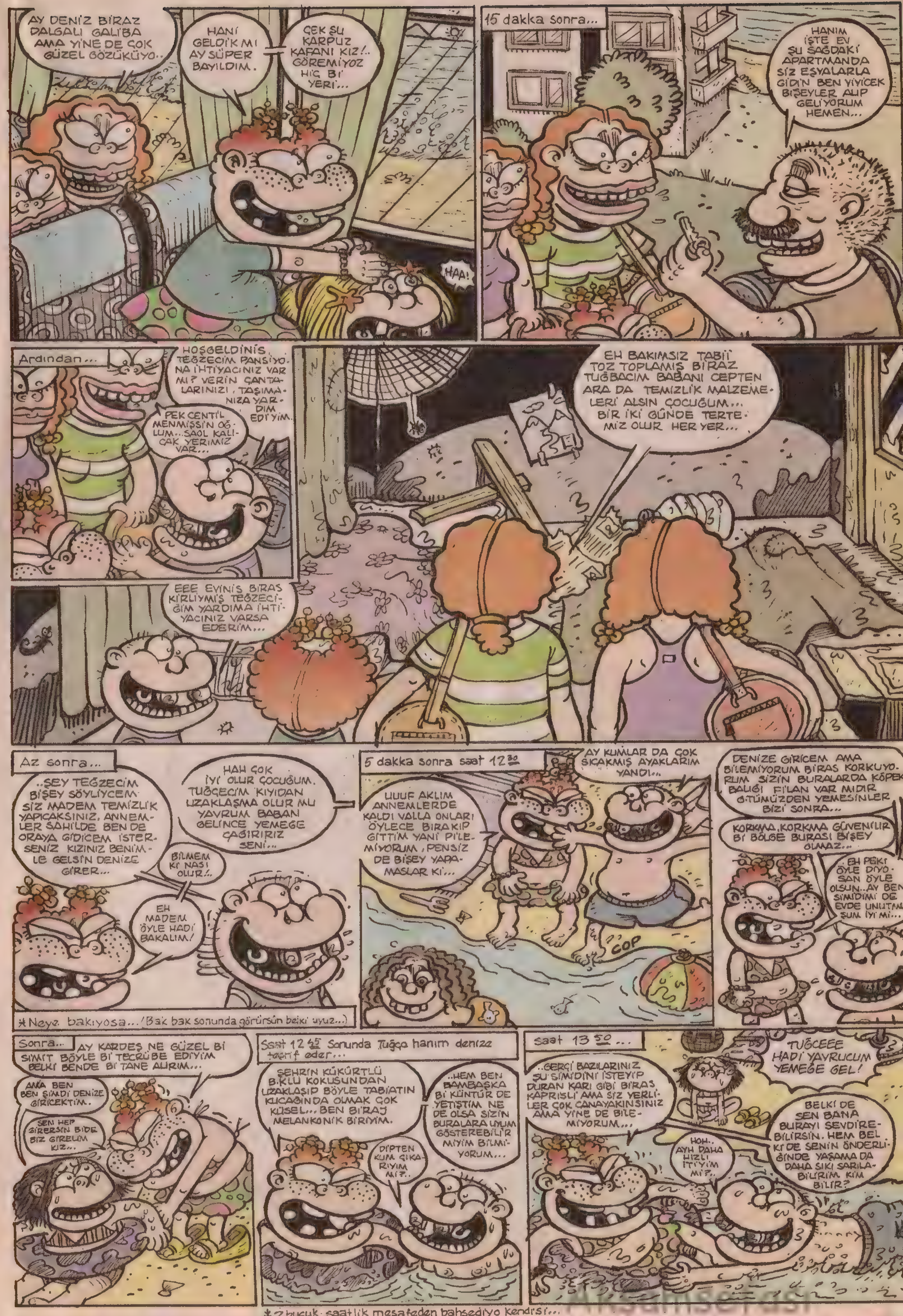
AY DENİZ BİRAZ DALGALI GALİBA AMA YİNE DE ÇOK GÜZEL GÖZÜKÜYO...
HANİ GELDİK Mİ AY SÜPER BAYILDIM.
ÇEK ŞU KARPUZ KAFANI KIZ!.. GÖREMİYOZ HİÇ Bİ YERİ...
HAA!
15 dakka sonra...
HANIM İŞTE EV ŞU SAĞDAKİ APARTMANDA SİZ EŞYALARLA GİDİN BEN YİYİCEK BİŞEYLER ALIP GELİYORUM HEMEN...
Ardından...
HOŞGELDİNİS TEĞZECİM PANSİYONA İHTİYACINIZ VAR MI? VERİN ÇANTALARINIZI, TAŞIMANIZA YARDIM EDİYİM.
PEK CENTİL MENMİŞSİN OĞLUM...SAOL KALICAK YERİMİZ VAR...
EH BAKIMSIZ TABİİ TOZ TOPLAMIŞ BİRAZ TUĞBACIM BABANI CEPTEN ARA DA TEMİZLİK MALZEMELERİ ALSIN ÇOCUĞUM... BİR İKİ GÜNDE TERTEMİZ OLUR HER YER...
EEE EVİNİS BİRAS KİRLİYMİŞ TEĞZECİĞİM YARDIMA İHTİYACINIZ VARSA EDERİM...
Az sonra...
..ŞEY TEĞZECİM BİŞEY SÖYLİYCEM SİZ MADEM TEMİZLİK YAPICAKSINIZ, ANNEMLER SAHİLDE BEN DE ORAYA GİDİCEM İSTERSENİZ KIZINIZ BENİMLE GELSİN DENİZE GİRER...
HAH ÇOK İYİ OLUR ÇOCUĞUM. TUĞÇECİM KIYIDAN UZAKLAŞMA OLUR MU YAVRUM BABAN GELİNCE YEMEĞE ÇAĞIRIRIZ SENİ...
BİLMEM Kİ NASI OLUR!.
EH MADEM ÖYLE HADİ BAKALIM!
*Neye bakıyosa...!(Bak bak sonunda görürsün belki uyuz...)
5 dakka sonra saat 12 30
AY KUMLAR DA ÇOK SICAKMIŞ AYAKLARIM YANDI...
UUUF AKLIM ANNEMLERDE KALDI VALLA ONLARI ÖYLECE BIRAKIP GİTTİM YANİ PİLEMİYORUM, PENSİZ DE BİŞEY YAPAMASLAR Kİ...
ÇOP
DENİZE GİRİCEM AMA BİLEMİYORUM BİRAS KORKUYORUM SİZİN BURALARDA KÖPEK BALIĞI FİLAN VAR MIDIR GÖTÜMÜZDEN YEMESİNLER BİZİ SONRA...
KORKMA, KORKMA GÜVENİLİR Bİ BÖLGE BURASI BİŞEY OLMAZ...
EH PEKİ ÖYLE DİYOSAN ÖYLE OLSUN...AY BEN SİMİDİMİ DE EVDE UNUTMUŞUM İYİ Mİ...
Sonra...
AY KARDEŞ NE GÜZEL Bİ SİMİT BÖYLE Bİ TECRÜBE EDİYİM BELKİ BENDE Bİ TANE ALIRIM...
AMA BEN BEN ŞİMDİ DENİZE GİRİCEKTİM.
SEN HEP GİRERSİN BİDE BİZ GİRELİM KIZ...
Saat 12 45 Sonunda Tuğçe hanım denize teşrif eder...
ŞEHRİN KÜKÜRTLÜ B.KLU KOKUSUNDAN UZAKLAŞIP BÖYLE TABİATIN KUCAĞINDA OLMAK ÇOK KÜSEL... BEN BİRAJ MELANKONİK BİRİYİM.
..HEM BEN BAMBAŞKA Bİ KÜNTÜR DE YETİŞTİM NE DE OLSA SİZİN BURALARA UYUM GÖSTEREBİLİR MİYİM BİLMİYORUM...
DİPTEN KUM ÇIKARIYIM MI?..
*2 buçuk saatlik mesafeden bahsediyo kendisi...
saat 13 50...
..GERÇİ BAZILARINIZ ŞU SİMİDİNİ İSTEYİP DURAN KARI GİBİ BİRAS KAPRİSLİ AMA SİZ YERLİLER ÇOK CANAYAKINSINIZ AMA YİNE DE BİLEMİYORUM...
TUĞÇEEE HADİ YAVRUCUM YEMEĞE GEL!
HOH.. AYH DAHA HIZLI İTİYİM Mİ?..
BELKİ DE SEN BANA BURAYI SEVDİREBİLİRSİN. HEM BELKİ DE SENİN ÖNDERLİĞİNDE YAŞAMA DA DAHA SIKI SARILABİLİRİM KİM BİLİR?

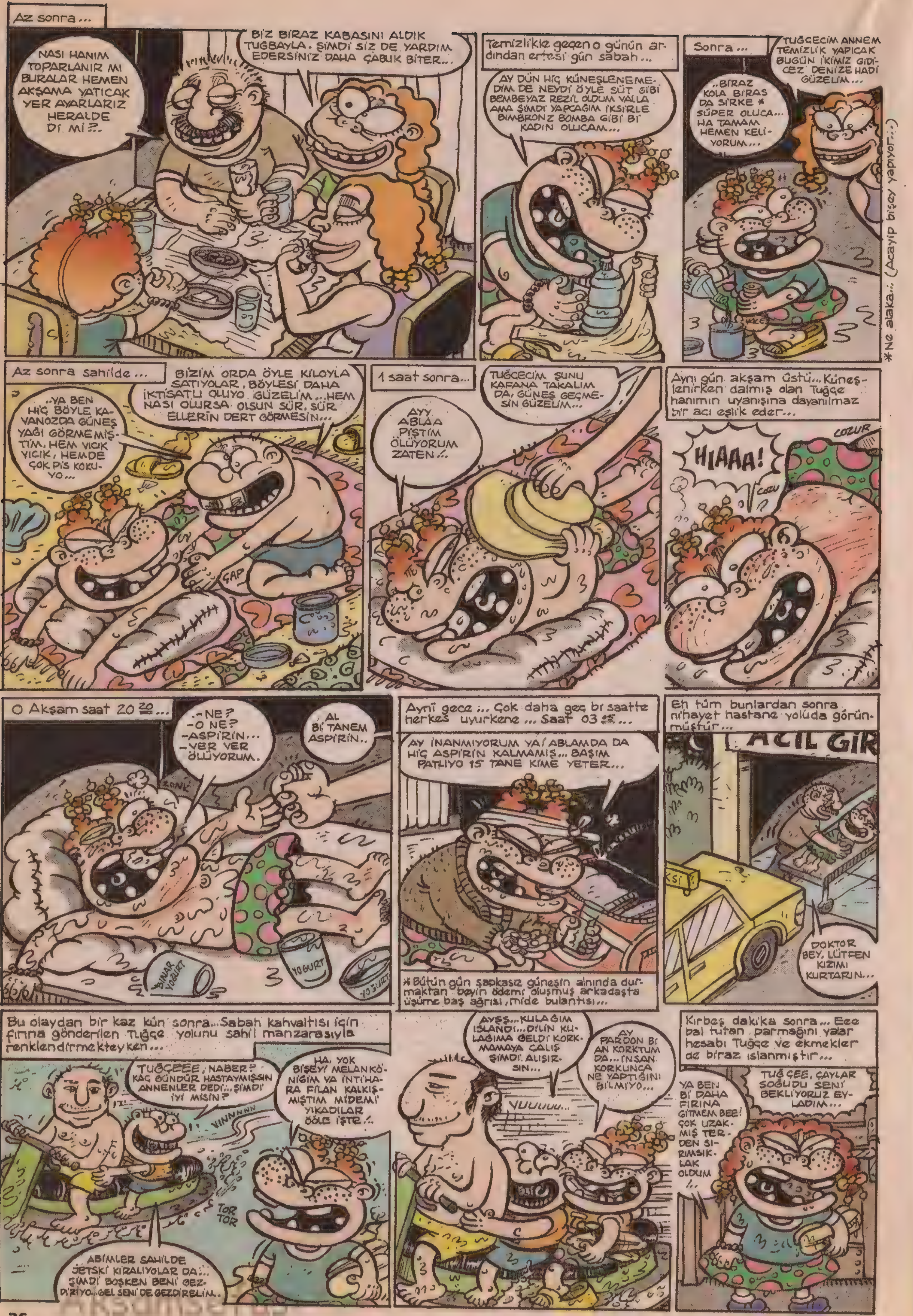

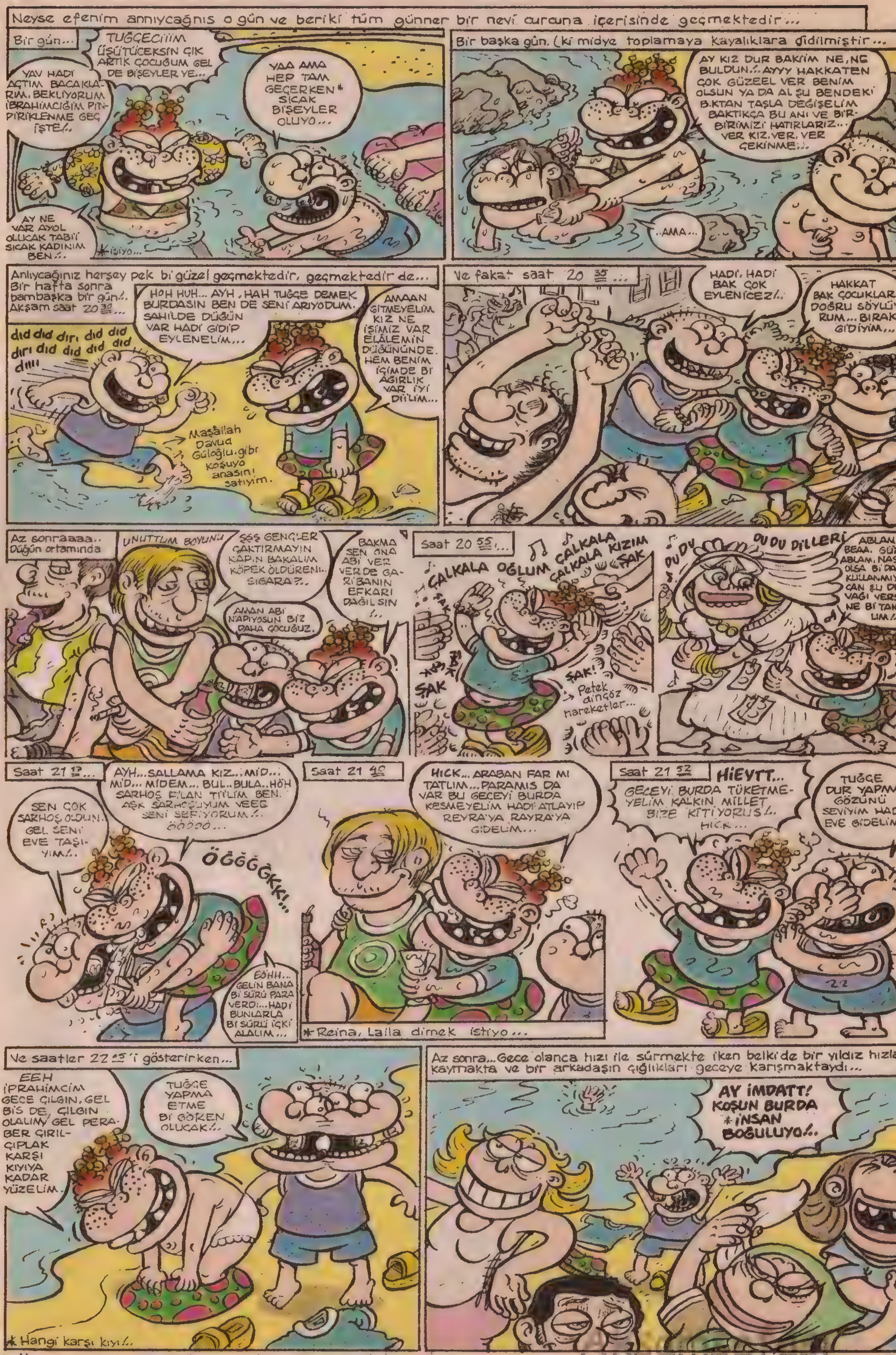

Notlar mevzusu: Marmaris Tansasta tanıştığım Uşaktan Onura

SÜRECEK/. (aksiyonun tam damarına girmişken.)

İSHAİL
HASTA RUH
ALPAY ERDEM
Lek-lek! Lak-lak!..
Lek-lek!..
Lak-lak!..
-Böyle leylekler hakkında ileri geri konuşmaya başladı tamam mı amca!. Böyle ağza alınmıycak küfürler, hakaretler etmeye başladı leyleklere !.
-VAY ŞEREF SİZ VAY!..
- Şerefsiz tabii !.
-ULAN SEN LEYLEKLERE LAF SÖYLEYECEK ADAM MISIN BE MINA KOYDUMUN ÇOCUĞU ?!.
- G.t !. G.t !.
-Hayır benim anlamadığım sen leyleklere laf söyleyecek adam mısın ?!.
-Yok leylekler kılmış, yok leylekler tüymüş !. BE MINA KOYDUMUN EVLADI SEN NESİN PEKİ ?!.
- .mçık !. .mcık !.
-Hayır benim anlamadığım sen nesin ?! çok mu sikar bişeysin ?!.
-Kafayı bi koydum buna bayıldı !. Sen misin leyleklere laf eden, aldım sopayı elime !. Yer misin yemez misin, yer misin yemez misin !. Komalık ettim ipneyi !.
-SAĞ KOMASAYDIN !..
-Ben zaten öldü sandım da bıraktım ama ölmemiş meğersem !.
ZIRRRRR!
HA?!. U!. ULAN SEN BURAYA HANGİ YÜZLE GELİYOSUN OROSPU ÇOCUĞU ?!.
Ha?! Fa?! Fakat ?!
AMANİN !..
Ehe !. Ehe !. Ulan nerden buldun bunu godoş ?!. Ulan serhan ne adamsın yaa !. Yemin ediyorum sana olan bütün sinirim bir anda geçti !.
Lek-lek !. Lak-lak !.
Lek-lek !. Lak-lak tabii !. Ehe !. Ehe !.
DARICA HAYVANAT BAHÇESİ'NDEN ÇALDIM !..
DA!.. DARICA HAYVANAT BAHÇESİ'NDEN Mİ ÇALDIN ?!.
Lak-lak !.

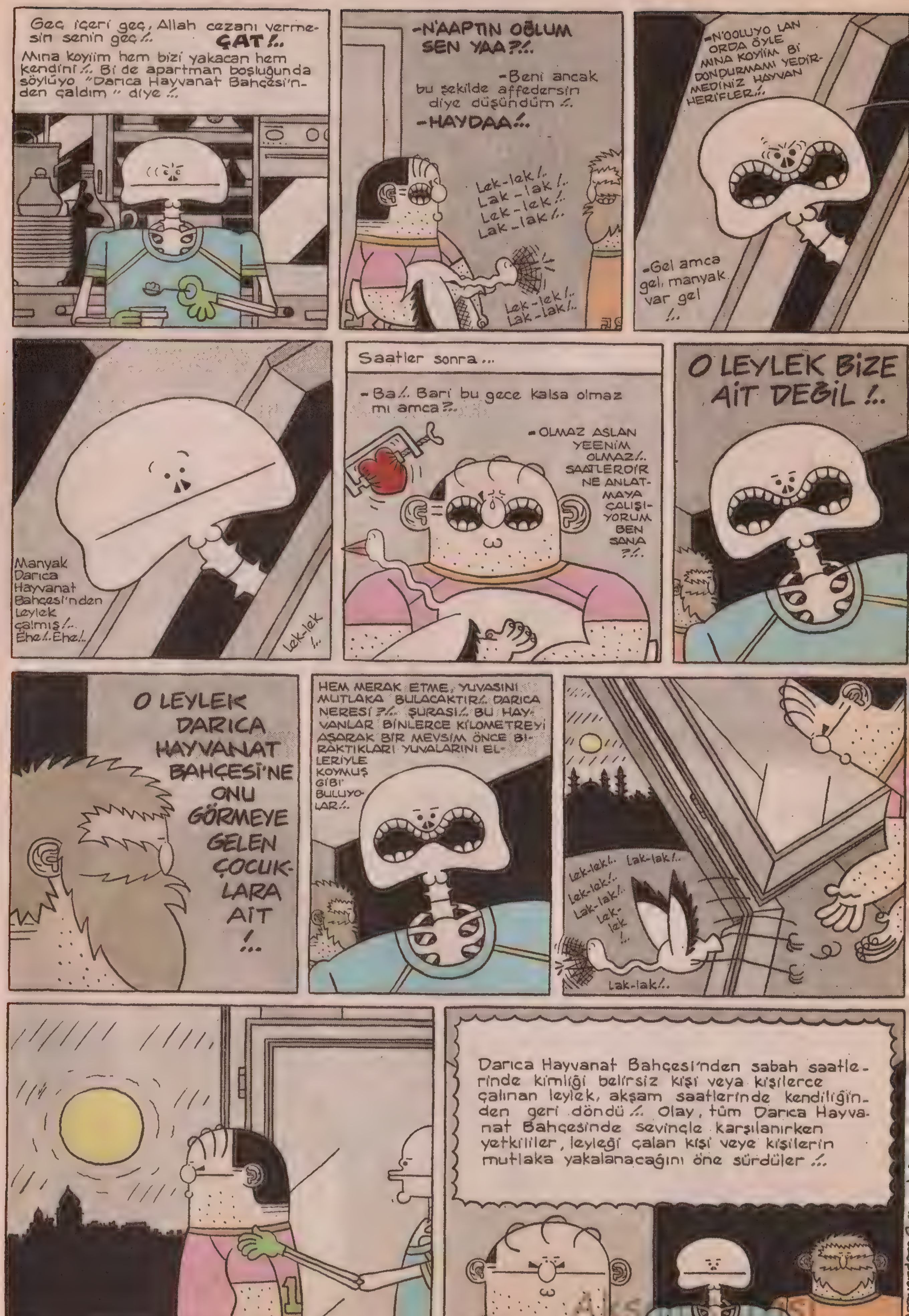
Geç içeri geç, Allah cezanı vermesin senin geç !. ÇAT !.
Mına koyiim hem bizi yakacan hem kendini !. Bi de apartman boşluğunda söylüyo "Darıca Hayvanat Bahçesi'nden çaldım" diye !.
-N'AAPTIN OĞLUM SEN YAA ?!.
-Beni ancak bu şekilde affedersin diye düşündüm !.
-HAYDAA !..
Lek-lek !. Lak-lak !. Lek-lek !. Lak-lak !.
Lek-lek !. Lak-lak !.
-N'OOLUYO LAN ORDA ÖYLE MINA KOYİİM Bİ DONDURMAMI YEDİRMEDİNİZ HAYVAN HERİFLER !.
-Gel amca gel, manyak var gel !.
Manyak Darıca Hayvanat Bahçesi'nden leylek çalmış !.. Ehe !. Ehe !.
Lek-lek !.
Saatler sonra...
- Ba !. Bari bu gece kalsa olmaz mı amca ?!.
- OLMAZ ASLAN YEENİM OLMAZ !. SAATLERDİR NE ANLATMAYA ÇALIŞIYORUM BEN SANA ?!.
O LEYLEK BİZE AİT DEĞİL !..
O LEYLEK DARICA HAYVANAT BAHÇESİ'NE ONU GÖRMEYE GELEN ÇOCUKLARA AİT !..
HEM MERAK ETME, YUVASINI MUTLAKA BULACAKTIR !. DARICA NERESİ ?!. ŞURASI !. BU HAYVANLAR BİNLERCE KİLOMETREYİ AŞARAK BİR MEVSİM ÖNCE BIRAKTIKLARI YUVALARINI ELLERİYLE KOYMUŞ GİBİ BULUYOLAR !.
Lek-lek !. Lak-lak !. Lek-lek !. Lak-lak !. Lek-lek
Lak-lak !.
Darıca Hayvanat Bahçesi'nden sabah saatlerinde kimliği belirsiz kişi veya kişilerce çalınan leylek, akşam saatlerinde kendiliğinden geri döndü !. Olay, tüm Darıca Hayvanat Bahçesi'nde sevinçle karşılanırken yetkililer, leyleği çalan kişi veya kişilerin mutlaka yakalanacağını öne sürdüler !.

Akşamsefası

Akşamsefası

Akşamsefası

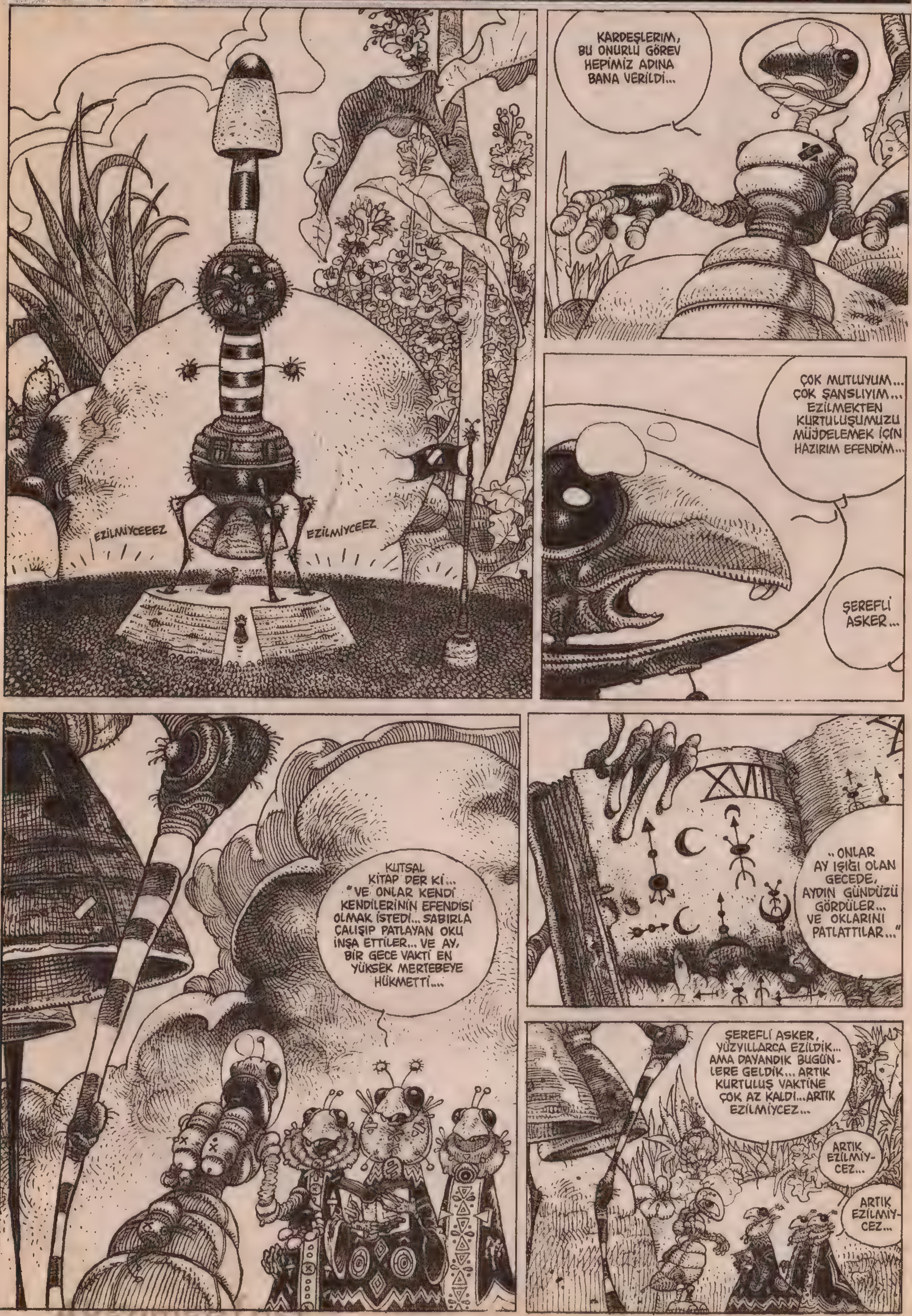

Akşamsefası

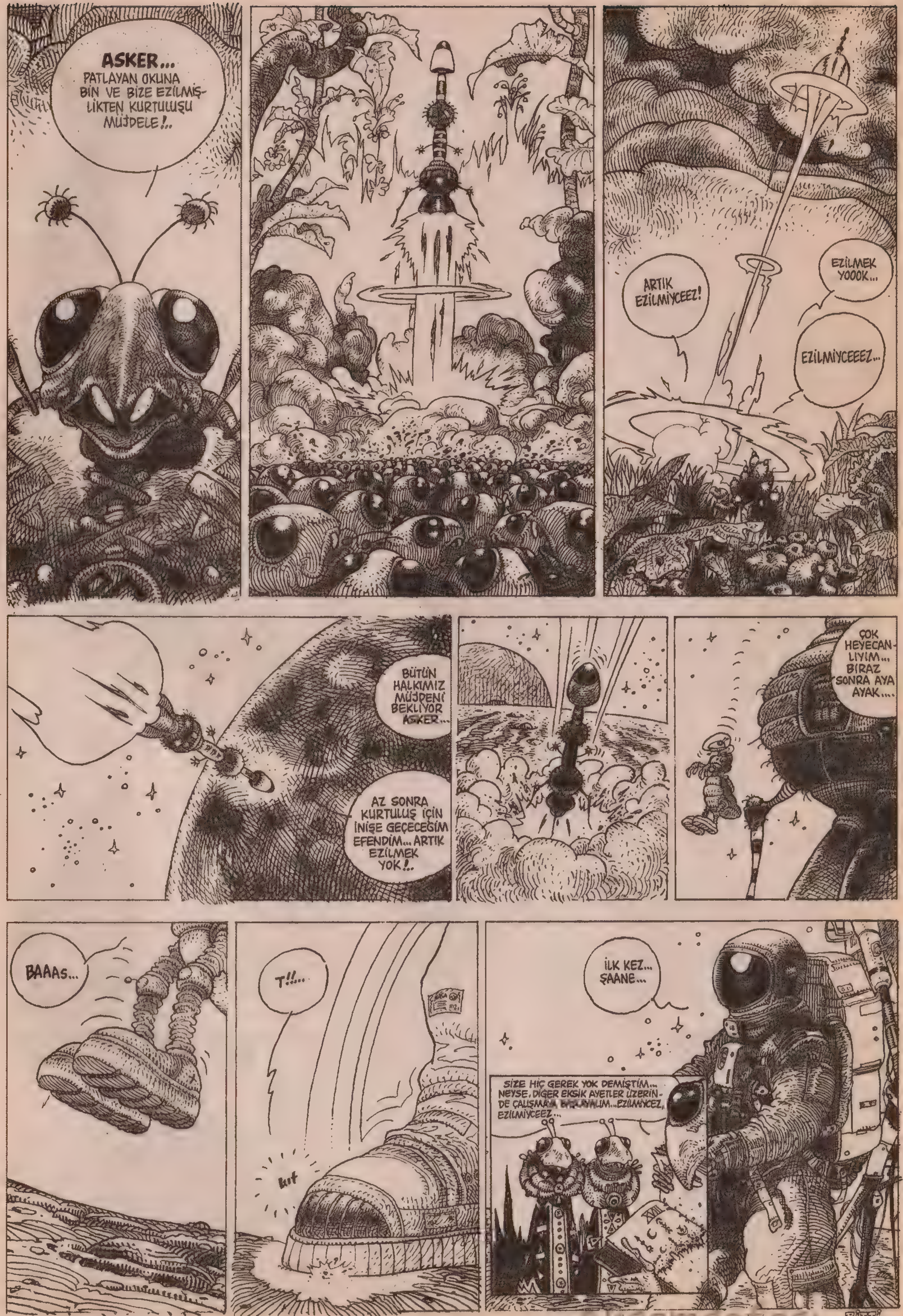

Akşamsefası
BİTTİ

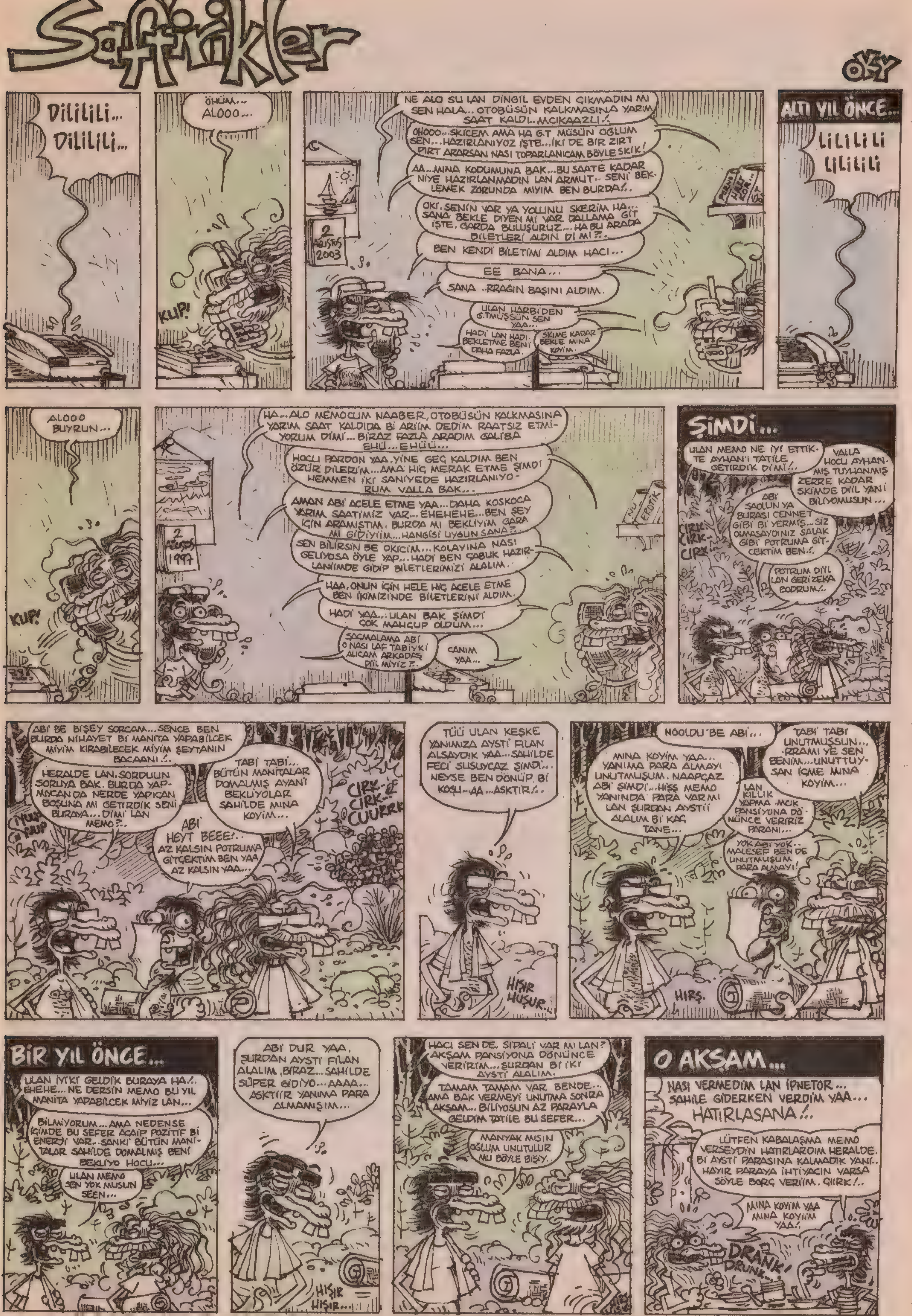
Saftirikler
OKY
Dilililili... Dilililili...
ÖHÜM... ALOOO...
NE ALO SU LAN DİNGİL EVDEN ÇIKMADIN MI SEN HALA... OTOBÜSÜN KALKMASINA YARIM SAAT KALDI. MCIKAAZLI!..
OHOOO... SKİCEM AMA HA G.T MÜSÜN OĞLUM SEN... HAZIRLANIYOZ İŞTE... İKİ DE BİR ZIRT PIRT ARARSAN NASI TOPARLANICAM BÖYLE SKİK!
AA... MINA KODUMUNA BAK... BU SAATE KADAR NİYE HAZIRLANMADIN LAN ARMUT.. SENİ BEKLEMEK ZORUNDA MIYIM BEN BURDA!..
OKİ. SENİN VAR YA YOLUNU SKERİM HA... SANA BEKLE DİYEN Mİ VAR DALLAMA GİT İŞTE. GARDA BULUŞURUZ... HA BU ARADA BİLETLERİ ALDIN DI MI?..
BEN KENDİ BİLETİMİ ALDIM HACI...
EE BANA...
SANA ..RRAĞIN BAŞINI ALDIM.
ULAN HARBİDEN G.TMÜŞSÜN SEN YAA...
HADİ LAN HADI. BEKLETME BENİ DAHA FAZLA.
SKİME KADAR BEKLE MINA KOYİM.
KLIP!
2 AĞUSTOS 2003
ALTI YIL ÖNCE...
Lilililili Lilililili
ALOOO BUYRUN...
KLIP!
HA... ALO MEMOCUM NAABER, OTOBÜSÜN KALKMASINA YARIM SAAT KALDIDA Bİ ARIİM DEDİM RAATSIZ ETMİYORUM DİMİ... BIRAZ FAZLA ARADIM GALİBA EHÜ... EHÜÜ...
HOCU PARDON YAA, YİNE GEÇ KALDIM BEN ÖZÜR DİLERİM... AMA HİÇ MERAK ETME ŞİMDİ HEMMEN İKİ SANİYEDE HAZIRLANIYORUM VALLA BAK...
AMAN ABİ ACELE ETME YAA... DAHA KOSKOCA YARIM SAATİMİZ VAR... EHEHEHE... BEN ŞEY İÇİN ARAMIŞTIM. BURDA MI BEKLİYİM GARA MI GİDİYİİM... HANGİSİ UYGUN SANA?..
SEN BİLİRSİN BE OKİCİM... KOLAYINA NASI GELİYOSA ÖYLE YAP... HADİ BEN ÇABUK HAZIRLANIİMDE GİDİP BİLETLERİMİZİ ALALIM.
HAA, ONUN İÇİN HELE HİÇ ACELE ETME BEN İKİMİZİNDE BİLETLERİNİ ALDIM.
HADİ YAA... ULAN BAK ŞİMDİ ÇOK MAHCUP OLDUM...
SAÇMALAMA ABİ O NASI LAF TABİYKİ ALICAM ARKADAŞ DİİL MİYİZ?..
CANIM YAA...
2 AĞUSTOS 1997
ŞİMDİ...
ULAN MEMO NE İYİ ETTİKTE AYHAN'I TATİLE GETİRDİK DİMİ!..
VALLA HOCU AYHANMIŞ TUYHANMIŞ ZERRE KADAR SKİMDE DİİL YANİ BİLİYOMUSUN...
ABİ SAOLUN YA BURASI CENNET GİBİ Bİ YERMİŞ... SİZ OLMASAYDINIZ SALAK GİBİ POTRUMA GİTCEKTİM BEN.!.
POTRUM DİİL LAN GERİZEKA BODRUM!..
CIRK-CIRK-CIRK...
ABİ BE BİŞEY SORCAM... SENCE BEN BURDA NİHAYET Bİ MANİTA YAPABİLCEK MİYİM KIRABİLECEK MİYİM ŞEYTANIN BACAANI!..
HERALDE LAN. SORDUUN SORUYA BAK. BURDA YAPMICAN DA NERDE YAPICAN BOŞUNA MI GETİRDİK SENİ BURAYA... DİMİ LAN MEMO?..
TABİ TABİ... BÜTÜN MANİTALAR DOMALMIŞ AYANİ BEKLİYOLAR SAHİLDE MINA KOYİM...
ABİ HEYT BEEE!.. AZ KALSIN POTRUMA GİTÇEKTİM BEN YAA AZ KALSIN YAA...
CIRK-CIRK-CUURRK
TÜÜ ULAN KEŞKE YANIMIZA AYSTİ FİLAN ALSAYDIK YAA... SAHİLDE FECİ SUSUYCAZ ŞİMDİ... NEYSE BEN DÖNÜP Bİ KOŞU... AA... ASKTİR!..
HIŞIR HUŞUR..
NOOLDU BE ABİ...
MINA KOYİM YAA.. YANIMA PARA ALMAYI UNUTMUŞUM. NAAPÇAZ ABİ ŞİMDİ... HİŞŞ MEMO YANINDA PARA VAR MI LAN ŞURDAN AYSTİİ ALALIM Bİ KAÇ TANE...
TABİ TABİ UNUTMUŞSUN... .RRAMI YE SEN BENİM... UNUTTUYSAN İÇME MINA KOYİM...
LAN KILLIK YAPMA .MCIK PANSİYONA DÖNÜNCE VERİRİZ PARANI...
YOK ABİ YOK.. MALESEF BEN DE UNUTMUŞUM PARA ALMAYI!
HIRŞ.
BİR YIL ÖNCE...
ULAN İYİKİ GELDİK BURAYA HA!.. EHEHE... NE DERSİN MEMO BU YIL MANİTA YAPABİLCEK MİYİZ LAN...
BİLMİYORUM... AMA NEDENSE İÇİMDE BU SEFER ACAİP POZİTİF Bİ ENERJİ VAR... SANKİ BÜTÜN MANİTALAR SAHİLDE DOMALMIŞ BENİ BEKLİYO HOCU...
ULAN MEMO SEN YOK MUSUN SEEN...
ABİ DUR YAA. ŞURDAN AYSTİ FİLAN ALALIM, BİRAZ... SAHİLDE SÜPER GİDİYO... AAAA... ASKTİİR YANIMA PARA ALMAMIŞIM...
HIŞIR HIŞIR...
HACI SEN DE. SİPALİ VAR MI LAN? AKŞAM PANSİYONA DÖNÜNCE VERİRİM... ŞURDAN Bİ İKİ AYSTİ ALALIM.
TAMAM TAMAM VAR BENDE... AMA BAK VERMEYİ UNUTMA SONRA AKŞAM... BİLİYOSUN AZ PARAYLA GELDİM TATİLE BU SEFER...
MANYAK MISIN OĞLUM UNUTULUR MU BÖYLE BİŞİY..
O AKŞAM...
NASI VERMEDİM LAN İPNETOR... SAHİLE GİDERKEN VERDİM YAA... HATIRLASANA!..
LÜTFEN KABALAŞMA MEMO VERSEYDİN HATIRLARDIM HERALDE. Bİ AYSTİ PARASINA KALMADIK YANİ.. HAYIR PARAYA İHTİYACIN VARSA SÖYLE BORÇ VERİİM. GIIRK!..
MINA KOYİM YAA MINA KOYİİM YAA!..
DRANK! DRUNK...

ŞİMDİ...
LAN ÇOK İPNEYMİŞSİN MEMO SEN YAA... İKİ TANE AYSTİ PARASINI ESİRGİYOSUN YANİ!..
YOK OĞLUM ANNAMIYOSUN YOK... G.TUMDEN Mİ ÇIKARIİM... ALLA ALLA...
TAAM ABİ TAMAM DONT PANİK... BEN DE VAR PARA... NE KADAR LAZIMDI?..
SEN DE Mİ VAR... EE. YOK ABİ BOŞVER HADİ GİDELİM SAHİLE
AA NİYE ABİ...
EEE... NE BİLİİM OĞLUM AZ PARAN VARDIR ŞİMDİ SENİN ANCA SANA YETER O...
NOOLCAK BE ABİ AZ OLSUN AKŞAM VERMİYCEN Mİ NASI OLSA...
VERCEK VERCEK...
MEMO SUSAR MISIN LÜTFEN... OHÜM TAMAM O ZAMAN HADİ KOŞ İKİ AYSTİ KAP GEL BAKIİM!..
AA... BEN Mİ GİDİYOM.
HERALDE SEN GİDİYON .RRAAM. BEN Mİ GİDİCEM?!
NİYEYMİŞ O?..
NE DEMEK LAN NİYEYMİŞ OFİS BOY DİİL MİSİN SEN?
AA... TEESSÜF EDERİM ABİ OFİSBOY DİİL... OFİS GÖREVLİSİ!.
NE SKİMSE LAN İŞTE... GİDİP BİŞEYLER ALMAK SENİN GÖREVİN DİİL Mİ SİBOP?!.
EVET ABİ DORU SÖYLÜYOSUN BENİM GÖREVİM... AMA NERDE BENİM GÖREVİM... HEMEN SÖYLİİM... DERGİDEEEE... E PEKİ BURASI DERGİ Mİ HIMMMM... HAYIR HİÇ SANMIYORUM... Bİ DERGİ DE BU KADAR AĞAÇ VE CIRCIR BÖCEĞİ.........
KES LAN ŞEFTALİ OLSUN AYSTİLER LİMON ALMA SAKIN YÜRÜ HADİ..
PEKİ ABİ...
GLUK GLOK GLUK GLOK GLUK GLOK GLUK
GULK.. GULK...
GEEEEERK!
YARASIN ABİ...
EE AYHANCIM NASI GİDİYO TATİL?.. GELDİİNE MEMNUN MUSUN BURAYA?.
DELİ MİSİN ABİ SÜPER MEMNUNUM... SİZE NASIL TEŞEKKÜR ETCEIMİ BİLEMİYORUM YAA...
TATİLİNİ RAAT RAAT YAPÇAK PARAN VAR DİMİ... YOKSA SÖYLE BAK... ÇEKİNME...
VAR ABİ VAR... MERAK ETME... ALTI AYDIR BU TATİL İÇİN PARA BİRİKTİRDİM BEN SAOL...
ALTI AYDIR MI... ÖHÜM... ÖHÜRM... PARDON...
AYRICANA SEN VE MEMO ABİYLE TATİL O KADAR ZEVKLİ Kİ...
HIMM... MEMO NERDE ŞİMDİ?
AHANDA ABİ. BAK ORDA İŞTE! ŞU EN UZAKTAKİ!..
ÇOF..ÇLOF..
HIMMM..
EHEHE... MEMO ABİ DE MAŞALLAH BAYA YÜZÜCÜ GİBİ TAKILIYO Dİ MI?.
BAYA SEVİYOSUN GALİBA MEMO'YU?
NE DİYOSUN ABİ SEVMEM Mİ MEMO ABİ'DEN DAHA SÜPERSONİK Bİ ADAM MI VAR ŞU ALEMDE...
YA SANA, NE DEMELİ ABİCİM SANA NE DEMELİ YAAA... İDOLÜMSÜNÜZ ABİ BENİM VAR MI ARTIK BUNUN Bİ ÖTESİ... SİZİNLE ARKADAŞLIK ETTİİM İÇİN O KADAR MESUDUM Kİ... O KADAR OLUR YANİ...
GLUK GLOK GLUK GLOK GLUK
JÖNÖ TEMPLÜÜ MONA MUAA JÖNÖ TEMPLÜÜ TU LE JUAAA
FIYP!
ÖHÜM... BAK AYHANCIM SANA BİŞİY SÖYLİYCEM...
JONE TEMPLÜÜ HA... EFENDİM ABİ SÖYLE...
İLK ÖNCE SENİ KARDEŞİM GİBİ SEVERİM BUNU BİLİYOSUN DİMİ?
CİDDİ MİSİN ABİ SAOL YAA..
BİLİYO MUSUN LAN SÖYLESENE!..
BİLİYOM ABİ...
HAH!..
PEKİ BENİM DÜNYA GÖRÜŞÜME FİLAN DEĞER VERİR MİSİN?..
O NASI LAF ABİ... NASI VERMEM YAA.. ÖRNEK ALDIĞIM İKİ İNSAN VARSA BİRİ DE SENSİN YANİ...
HAH!.. BAK ŞİMDİ SÖYLİYCEKLERİMİ ÇOK İYİ DİNLE TAMAM MI?!..
DİNLİYOM ABİ...
ŞİMDİ SEN ÇOK İYİ Bİ ÇOCUKSUN BENCE... PIRLANTA GİBİ Bİ KALBİN VAR... SENİN AKLIN ÖYLE LAGARA LUGARAYA...
HIRS HIRS
HIRS HIRS...
HIRS
HIRS.. HIRS.....
NAAPIYOSUN LAN...
HA NEE... ASKTİR PARDON ABİ...
DİNLEMİYOMUSUN LAN SEN BENİ YOKSA...
O... OLUR MU ABİ NASI DİNLEMİYORUM.
EE... NE DİYODUM BEN EEE... ASKTİR NE DİYODUM LAN BEN!..
ŞEY DİYODUN ABİ... BENİM PIRLANTA GİBİ Bİ KALBİM OLDUUNU SÖYLÜYODUN... AKLIM ÖYLE...
HIRS HURS HIRS

HIRŞ... HIRŞ...
HEĞLL.. HEĞLLL..
ÇAT!
HADİ LAN HADİ YÜRÜ... OLMUYO BURDA... ŞURDA DENİZE GİRİP ÖYLE KONUŞALIM...
ABİ SONRA KONUŞSAK OLUR MU YA... BEN DAHA YENİ YAĞ SÜRDÜM BRONZLAŞMAM LAZIM.
YÜRÜ LAAN.!.
ORAYT ABİ... ŞURASI NASI?.ORDA GİRELİMMİ..
TAMAMDIR BURASI İYİ...HIMM EVET... NE DİYODUM BEN...
SENİN AKLIN ÖYLE LAGARA LUGARA İŞLERE ÇALIŞMAZ DİYODUN ABİ...
HAA... EVET...SENİN AKLIN ÖYLE LAGARA LUGARA İŞLERE HİÇ ÇALIŞMAZ AYHANCIM... İÇİN NEYSE DIŞINDA O...ÇOK DÜRÜST Bİ ÇOCUKSUN...
EHEHE...TENŞKÜR EDERİM...
KESME LAN SÖZÜMÜ?..
SÖRİ ABİ PARDON.
BU KADAR TEMİZ KALPLİ OLDUĞUN İÇİNDE HERKESİ KENDİN GİBİ SANIYOSUN...YANILIYOMUYUM AYHAN...
BİLMİMKİ ABİ SEN ÖYLE DİYOSAN ÖYLEDİR AMA BANA NE ANLATMAK İSTEDİNİ HALA ANLAMADIM YANİ.
SANA ŞUNU ANLATMAK İSTİYORUM AYHANCIM...HANİ MEMO İÇİN SÜPERDİR MÜPERDİR DİYOSUN YA...
EVET ABİ...
PEKİ MEMO SENİN HAKKINDA NE DÜŞÜNÜYO HİÇ DÜŞÜNDÜN MÜ BUNU...
HAA..
EE...NE BİLİİM ABİ, MEMO ABİYLE ÇOK İYİ ANLAŞIRIZ BİZ...SEVER BENİ YANİ...
DRAAMI SEVER...DERGİDE SENİN İÇİN NELER SÖYLEDİİNİ BİLSEYDİN BÖYLE DÜŞÜNÜR MÜYDÜN ACABA?..
AA...NE SÖYLEDİ YAA...
YAA...ŞAŞIRIRSIN İŞTE BÖYLE... GERİZEKALI SENİ...
ABİ NE SÖYLEDİ YAA... SÖYLESENE.!.
SÖYLÜYCEM AMA BUNU KALDIRAMIYCAANDAN KORKUYORUM AYHAN...
ABİ NE DİYON SEN YAA...
HANİ O DERGİDE ÇİZERKEN ONA KUŞBURNU ALMAYI UNUTTUĞUN GECELERİ HATIRLIYO MUSUN AYHAN HANİ BAZEN SEN ÇOK YOĞUN OLDUĞUN İÇİN ONUN MASASINI TEMİZLEMEZDİN...HATIRLIYO MUSUN BÜTÜN BUNLARI...
E...EVET...ABİ...BA... BAZEN BÖYLE ŞEYLER YAPTIĞIM OLDUYDU.
OLABİLİR LAN... OLABİLİR İNSAN DİİL MİSİN SEN...YAPABİLİR...SİN BU ÇOK DOĞAL...AMA MEMO BU KONUDA NE DÜŞÜNÜYO BİLMEK İSTER MİSİN?..
N... NEY DÜŞÜNÜYO...
NE DÜŞÜNCEK LAN SALAK NE DÜŞÜNCEK... SEN HER BÖYLE YAPTIINDA DİREK ŞİKAYET EDİYO SENİ...KOVULMAN İÇİN ELİNDEN GELENİ YAPIYO... NEYMİŞ EFENDİM AYHAN KUŞBURNU ALMADI... HOOOP ŞİKAYET... NEYMİŞ EFENDİM... AYHAN MASASINI SİLMEMİŞ HOOOP YİNE ŞİKAYET...KOVULMA DİYE ÇOK UĞRAŞTIM BEN AYAN... ÇOK UĞRAŞTIM... G.TÜMÜ PATLATTIM BU YOLDA... AMA SEN SEV MEMOYU YİNEDE, BOŞVER.. ÜHÜHÜHÜHÜ... BOŞVER...
A... ABİ...
BÖHÜÜHAHAHAHA YAPILIR MI LAN BU SENİN GİBİ Bİ ÇOCUĞA... YAPILIR MI LAAAN ÖAAAA...ÜHÜHÜHÜ ÜÜÜ...ÜHÜHÜÜ...
ÖHAHAHAHAHA MEMO AĞBİ MINA KOYIM LAN SENİN HÖAAAAHÜHÜHÜHÜ ALÇAAK...ALÇAAK ÜHÜHÜHÜHÜ!..
TAMAM AYHANCIM HADİ...AĞLAMA ARTIK... ER GEÇ ÖĞRENİCEKTİN. İŞTE BU HERİFİN BÖYLE G.T OLDUĞUNU...
ÜHÜHÜHÜ HÜHÜ HER DEDİİNİ YAPTIM BEN ONUN YAA... HER DEDİİNİ YAA... ÜHÜHÜHÜHÜHÜ!..
OHÜM... Bİ PLANIM VAR AYHAN... İNTİKAMINI ALMAK İSTER MİSİN ?..
İÇİM İNTİKAM ATEŞİYLE NASI KAVRULUYO BİLEMEZSİN OKİ ABİ...EVET İSTİYORUM... MEMO TEMBELÇİZER KORKSUN ARTIK BENDEN KORKSUNN... HIAARRRRGHH!..
EVET AYHAN SÖYLE BAKALIM ŞİMDİ KİMDEN İNTİKAM ALICAAZ...
FIYP!
MEMO TEMBELÇİZERDEN!
DUYAMIYORUM...
MEMO TEMBEL ÇİZERDEN.
ASLANIM BENİM... SÖYLE BAKIM ŞİMDİ...EN YAKIN ARKADAŞIN KİM?
OKİİİİİ...
DUYAMIYORUM.
OKİİİİİ
DUYAMIYORUM
HİAAGGHH OKİİİİİİ...
KİMDEN İNTİKAM ALMAK İSTİYOSUN...
MEMO DAAAN
KİİİM?
MEMOOĞĞĞ
EN YAKIN ARKADAŞIN...
GOKİİİİİ
LAN G.TLEK BÖYLE URAKHAİ GİBİ BÖĞÜREREK İNTİKAM MI ALABİLCENİ SANIYOSUN SEN?!.
Ö...ZÜR DİLERİM ABİ Bİ AN ÖFKEME HAKİM OLAMADIM.
ÖFKEYLE OLMAZ AYHAN... ÖFKEYLE OLMAZ... İNTİKAM ALMAK İÇİN İLK ÖNCE SAKİN OLMALISIN.

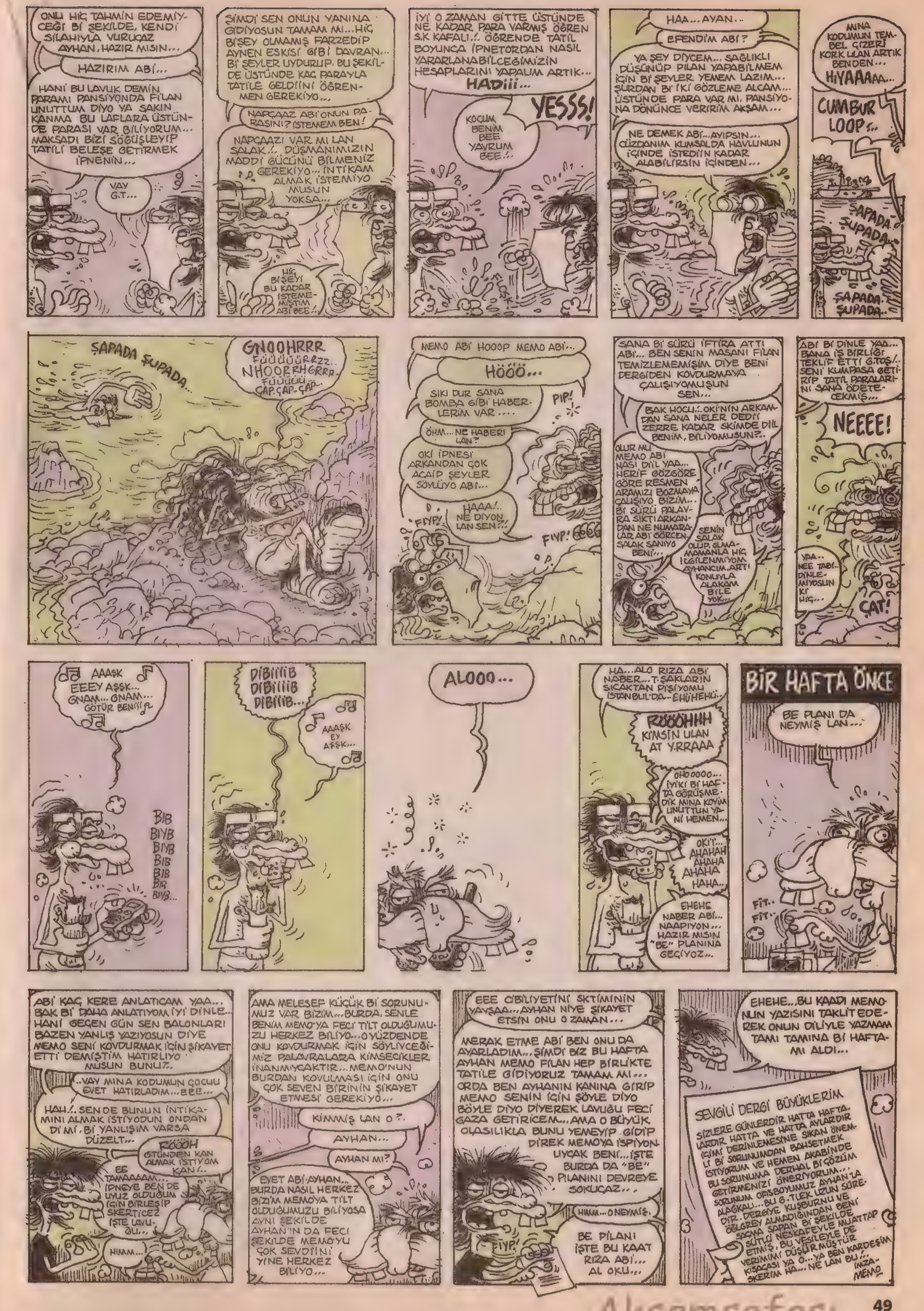
ONU HİÇ TAHMİN EDEMİYCEĞİ Bİ ŞEKİLDE, KENDİ SİLAHIYLA VURUCAZ AYHAN, HAZIR MISIN...
HAZIRIM ABİ...
HANİ BU LAVUK DEMİN PARAMI PANSİYONDA FİLAN UNUTTUM DİYO YA SAKIN KANMA BU LAFLARA ÜSTÜNDE PARASI VAR BİLİYORUM... MAKSADI BİZİ SÖĞÜŞLEYİP TATİLİ BELEŞE GETİRMEK İPNENİN...
VAY G.T...
ŞİMDİ SEN ONUN YANINA GİDİYOSUN TAMAM MI...HİÇ BİŞEY OLMAMIŞ FARZEDİP AYNEN ESKİSİ GİBİ DAVRAN... Bİ ŞEYLER UYDURUP. BU ŞEKİLDE ÜSTÜNDE KAÇ PARAYLA TATİLE GELDİİNİ ÖĞRENMEN GEREKİYO...
NAPÇAAZ ABİ ONUN PARASINI? İSTEMEM BEN!
NAPÇAAZI VAR MI LAN SALAK.!. DÜŞMANIMIZIN MADDİ GÜCÜNÜ BİLMENİZ GEREKİYO... İNTİKAM ALMAK İSTEMİYO MUSUN YOKSA...
HİÇ BİŞEYİ BU KADAR İSTEMEMİŞTİM ABİ BEE.!.
İYİ O ZAMAN GİTTE ÜSTÜNDE NE KADAR PARA VARMIŞ ÖĞREN S.K KAFALI.!. ÖĞRENDE TATİL BOYUNCA İPNETORDAN NASIL YARARLANABİLCEĞİMİZİN HESAPLARINI YAPALIM ARTIK... HADİİİ...
KOÇUM BENİM BEE YAVRUM BEE.!.
YESSS!
HAA... AYAN...
EFENDİM ABİ?
YA ŞEY DİYCEM... SAĞLIKLI DÜŞÜNÜP PİLAN YAPABİLMEM İÇİN Bİ ŞEYLER YEMEM LAZIM... ŞURDAN Bİ İKİ GÖZLEME ALCAM... ÜSTÜNDE PARA VAR MI, PANSİYONA DÖNÜNCE VERİRİM AKŞAM...
NE DEMEK ABİ...AYIPSIN... CÜZDANIM KUMSALDA HAVLUNUN İÇİNDE İSTEDİİN KADAR ALABİLİRSİN İÇİNDEN...
MINA KODUMUN TEMBEL ÇİZERİ KORK ULAN ARTIK BENDEN... HIYAAAAA...
CUMBUR LOOP...
ŞAPADA. ŞUPADA...
ŞAPADA. ŞUPADA..
ŞAPADA ŞUPADA...
GNOOHRRR FÜÜÜÜÜRRZZ.. NHOORRHGRRR.. FÜÜÜÜÜ ÇAP.ÇAP.ÇAP..
MEMO ABİ HOOOP MEMO ABİ...
HÖÖÖ...
SIKI DUR SANA BOMBA GİBİ HABERLERİM VAR....
PIP!
ÖHM... NE HABERİ LAN?
OKİ İPNESİ ARKANDAN ÇOK ACAİP ŞEYLER SÖYLÜYO ABİ...
HAAA!.. NE DİYON LAN SEN?!
FIYP!
FIYP!
SANA Bİ SÜRÜ İFTİRA ATTI ABİ... BEN SENİN MASANI FİLAN TEMİZLEMEMİŞİM DİYE BENİ DERGİDEN KOVDURMAYA ÇALIŞIYOMUŞUN SEN...
BAK HOCU.!.OKİ'NİN ARKAMDAN SANA NELER DEDİİ ZERRE KADAR SKİMDE DİİL BENİM, BİLİYOMUSUN?..
OLUR MU MEMO ABİ NASI DİİL YAA... HERİF GÖZGÖRE GÖRE RESMEN ARAMIZI BOZMAYA ÇALIŞIYO BİZİM... Bİ SÜRÜ PALAVRA SIKTI ARKANDAN NE NUMARALAR ABİ GÖRCEN. SALAK SANIYO BENİ...
SENİN SALAK OLUP, OLMAMANLA HİÇ İLGİLENMİYOM AYHANCIM.ARTI KONUYLA ALAKAM BİLE YOK...
ABİ Bİ DİNLE YAA... BANA İŞ BİRLİĞİ TEKLİF ETTİ G.TOŞ!.. SENİ KUMPASA GETİRİP TATİL PARALARINI SANA ÖDETECEKMİŞ...
NEEEE!
YAA.. NEE TABİ.. DİNLEMİYOSUN Kİ HİÇ...
ÇAT!
AAASK EEEY AŞŞK... GNAM...GNAM... GÖTÜR BENİİİ
BIB BIYB BIYB BIB BIB BIR BIYB...
DİBİİİİB DİBİİİİB DİBİİİB...
AAAŞK EY AŞŞK...
ALOOO...
HA...ALO RIZA ABİ NABER...T.ŞAKLARIN SICAKTAN PİŞİYOMU İSTANBUL'DA...EHÜHEHÜ..
RÖÖÖHHH KİMSİN ULAN AT Y.RRAAA
OHOOOOO... İYİKİ Bİ HAFTA GÖRÜŞMEDİK MINA KOYIM UNUTTUN YANİ HEMEN...
OKİİ... AHAHAH AHAHA AHAHA HAHA...
EHEHE NABER ABİ... NAAPIYON... HAZIR MISIN "BE" PLANINA GEÇİYOZ...
BİR HAFTA ÖNCE
BE PLANI DA NEYMİŞ LAN...
FİT.. FİT..
ABİ KAÇ KERE ANLATICAM YAA... BAK Bİ DAHA ANLATIYOM İYİ DİNLE... HANİ GEÇEN GÜN SEN BALONLARI BAZEN YANLIŞ YAZIYOSUN DİYE MEMO SENİ KOVDURMAK İÇİN ŞİKAYET ETTİ DEMİŞTİM HATIRLIYO MUSUN BUNU?.
..VAY MINA KODUMUN ÇOCUU EVET HATIRLADIM...EEE...
HAH!.. SENDE BUNUN İNTİKAMINI ALMAK İSTİYODUN ONDAN Dİ Mİ, Bİ YANLIŞIM VARSA DÜZELT...
RÖÖÖH G.TÜNDEN KAN ALMAK İSTİYOM KAN!..
EE TAMAAAAM... İPNEYE BEN DE UYUZ OLDUĞUM İÇİN BİRLEŞİP SKERTİCEZ İŞTE LAVUĞU...
HIMM...
AMA MELESEF KÜÇÜK Bİ SORUNUMUZ VAR BİZİM...BURDA, SENLE BENİM MEMO'YA FECİ TİLT OLDUĞUMUZU HERKEZ BİLİYO...O YÜZDENDE ONU KOVDURMAK İÇİN SÖYLİYCEĞİMİZ PALAVRALARA KİMSECİKLER İNANMIYCAKTIR...MEMO'NUN BURDAN KOVULMASI İÇİN ONU ÇOK SEVEN BİRİNİN ŞİKAYET ETMESİ GEREKİYO...
KİMMİŞ LAN O?.
AYHAN...
AYHAN MI?
EVET ABİ.AYHAN... BURDA NASIL HERKEZ BİZİM MEMOYA TİLT OLDUĞUMUZU BİLİYOSA AYNI ŞEKİLDE AYHAN'IN DA FECİ ŞEKİLDE MEMO'YU ÇOK SEVDİİNİ YİNE HERKEZ BİLİYO...
EEE CİBİLİYETİNİ SKTİMİNİN YAVŞAA...,AYHAN NİYE ŞİKAYET ETSİN ONU O ZAMAN...
MERAK ETME ABİ BEN ONU DA AYARLADIM...ŞİMDİ BİZ BU HAFTA AYHAN MEMO FİLAN HEP BİRLİKTE TATİLE GİDİYORUZ TAMAM MI... ORDA BEN AYHANIN KANINA GİRİP MEMO SENİN İÇİN ŞÖYLE DİYO BÖYLE DİYO DİYEREK LAVUĞU FECİ GAZA GETİRİCEM...AMA O BÜYÜK OLASILIKLA BUNU YEMEYİP GİDİP DİREK MEMOYA İSPİYONLIYCAK BENİ...İŞTE BURDA DA "BE" PILANINI DEVREYE SOKUCAZ...
HIMM...O NEYMİŞ.
FIYP!
BE PİLANI İŞTE BU KAAT RIZA ABİ... AL OKU...
EHEHE...BU KAADI MEMONUN YAZISINI TAKLİT EDEREK ONUN DİLİYLE YAZMAM TAMI TAMINA Bİ HAFTAMI ALDI...
SEVGİLİ DERGİ BÜYÜKLERİM
SİZLERE GÜNLERDİR HATTA HAFTALARDIR HATTA VE HATTA AYLARDIR İÇİMİ DERİNLEMESİNE SIKAN ÖNEMLİ Bİ SORUNUMDAN BAHSETMEK İSTİYORUM VE HEMEN AKABİNDE BU SORUNUMA DERHAL Bİ ÇÖZÜM GETİRMENİZİ ÖNERİYORUM... SORUNUM OFİSBOYUMUZ AYHAN'LA ALAKALI...BU G.TLEK UZUN SÜREDİR. DERGİYE KUŞBURNU VE ÖĞLGREY ALMADIĞINDAN BENİ SAÇMA SAPAN Bİ ŞEKİLDE SÜTLÜ NESKAFEYLE MUATTAP ETMİŞ, BU VESİLEYLE DE VERİMİMİ DÜŞÜRMÜŞTÜR KISACASI YA O...YA BEN KARDEŞİM SKERİM HA...NE LAN BU!..
İMZA- MEMO

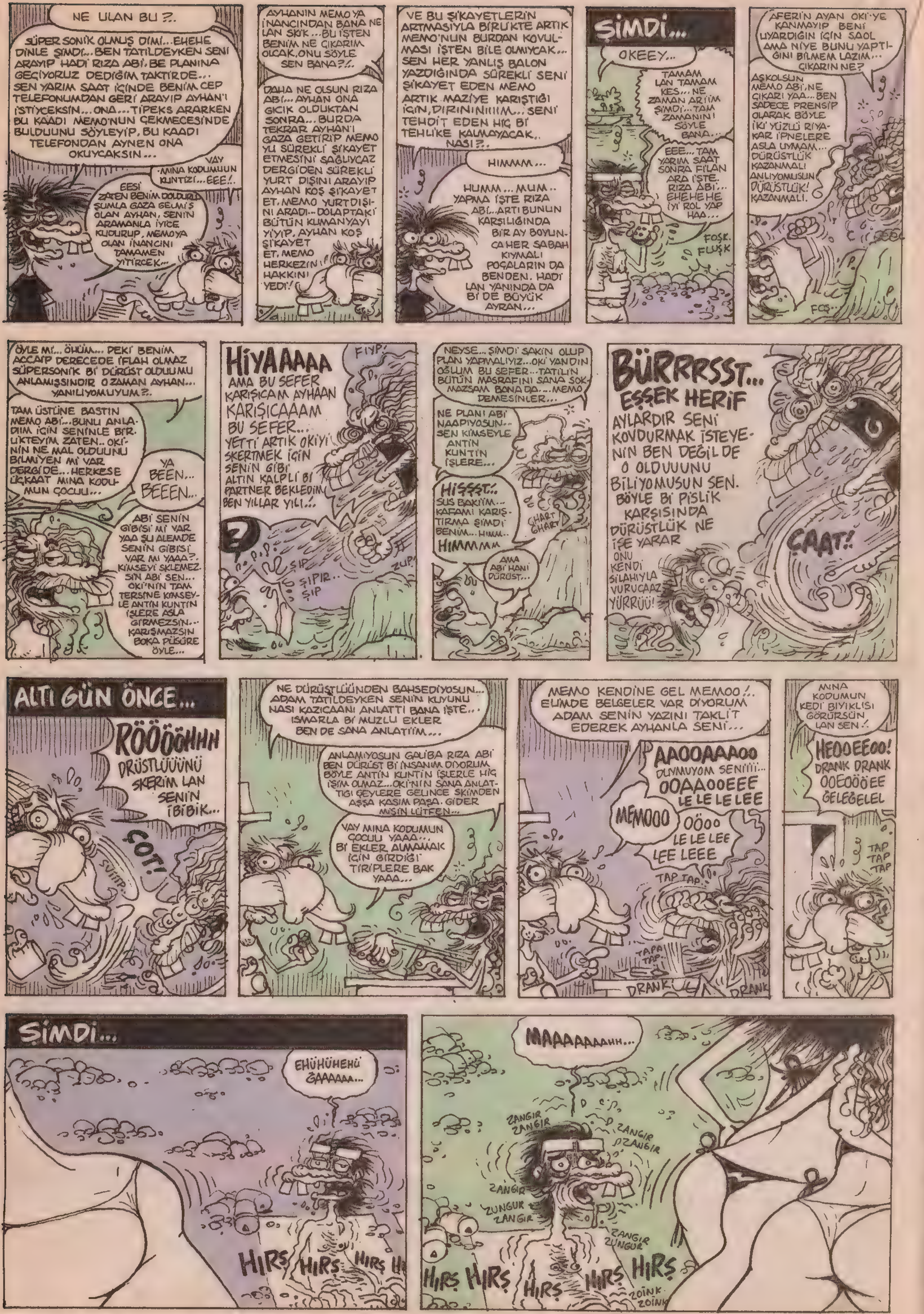
NE ULAN BU ?..
SÜPER SONİK OLMUŞ DİMİ... EHEHE DİNLE ŞİMDİ... BEN TATİLDEYKEN SENİ ARAYIP HADİ RIZA ABİ, BE PLANINA GEÇİYORUZ DEDİĞİM TAKTİRDE... SEN YARIM SAAT İÇİNDE BENİM CEP TELEFONUMDAN GERİ ARAYIP AYHAN'I İSTİYCEKSİN... ONA... TİPEKS ARARKEN BU KAADI MEMO'NUN ÇEKMECESİNDE BULDUUNU SÖYLEYİP, BU KAADI TELEFONDAN AYNEN ONA OKUYCAKSIN...
VAY MINA KODUMUUN KUNTIZI... EEE!..
EESİ ZATEN BENİM DOLDURUŞUMLA GAZA GELMİŞ OLAN AYHAN, SENİN ARAMANLA İYİCE KUDURUP, MEMOYA OLAN İNANCINI TAMAMEN YİTİRCEK...
AYHANIN MEMO'YA İNANCINDAN BANA NE LAN SKİK... BU İŞTEN BENİM NE ÇIKARIM OLCAK, ONU SÖYLE SEN BANA?!..
DAHA NE OLSUN RIZA ABİ... AYHAN ONA GICIK OLDUKTAN SONRA... BURDA TEKRAR AYHAN'I GAZA GETİRİP MEMO'YU SÜREKLİ ŞİKAYET ETMESİNİ SAĞLIYCAZ DERGİDEN SÜREKLİ YURT DIŞINI ARAYIP AYHAN KOŞ ŞİKAYET ET. MEMO YURTDIŞINI ARADI... DOLAPTAKİ BÜTÜN KUMANYAYI YİYİP, AYHAN KOŞ ŞİKAYET ET. MEMO HERKEZİN HAKKINI YEDİ!
VE BU ŞİKAYETLERİN ARTMASIYLA BİRLİKTE ARTIK MEMO'NUN BURDAN KOVULMASI İŞTEN BİLE OLMIYCAK... SEN HER YANLIŞ BALON YAZDIĞINDA SÜREKLİ SENİ ŞİKAYET EDEN MEMO ARTIK MAZİYE KARIŞTIĞI İÇİN, DIRINININIIIM... SENİ TEHDİT EDEN HİÇ Bİ TEHLİKE KALMAYACAK.. NASI?..
HIMMM...
HUMM... MUM.. YAPMA İŞTE RIZA ABİ... ARTI BUNUN KARŞILIĞINDA BİR AY BOYUNCA HER SABAH KIYMALI POĞALARIN DA BENDEN. HADİ LAN YANINDA DA Bİ DE BÜYÜK AYRAN...
ŞİMDİ...
OKEEY...
TAMAM LAN TAMAM KES... NE ZAMAN ARIİM ŞİMDİ... TAM ZAMANINI SÖYLE BANA...
EEE... TAM YARIM SAAT SONRA FİLAN ARA İŞTE. RIZA ABİ... EHEHEHE İYİ ROL YAP HAA...
FOŞK. FLUŞK
AFERİN AYAN OKİ'YE KANMAYIP BENİ UYARDIĞIN İÇİN SAOL AMA NİYE BUNU YAPTIĞINI BİLMEM LAZIM... ÇIKARIN NE?
AŞKOLSUN MEMO ABİ, NE ÇIKARI YAA... BEN SADECE PRENSİP OLARAK BÖYLE İKİ YÜZLÜ RİYAKAR İPNELERE ASLA UYMAM... DÜRÜSTLÜK KAZANMALI ANLIYOMUSUN DÜRÜSTLÜK! KAZANMALI.
FOŞ..
ÖYLE Mİ... ÖHÜM... PEKİ BENİM ACCAİP DERECEDE İFLAH OLMAZ SÜPERSONİK Bİ DÜRÜST OLDUUMU ANLAMIŞSINDIR O ZAMAN AYHAN... YANILIYOMUYUM?..
TAM ÜSTÜNE BASTIN MEMO ABİ... BUNU ANLADIIM İÇİN SENİNLE BİRLİKTEYİM ZATEN.. OKİ'NİN NE MAL OLDUUNU BİLMİYEN Mİ VAR DERGİDE... HERKESE ÜÇKAAT MINA KODUMUN ÇOCUU...
YA BEEN... BEEEN...
ABİ SENİN GİBİSİ Mİ VAR YAA ŞU ALEMDE SENİN GİBİSİ VAR MI YAAA?. KİMSEYİ SKLEMEZSİN ABİ SEN... OKİ'NİN TAM TERSİNE KİMSEYLE ANTİN KUNTİN İŞLERE ASLA GİRMEZSİN... KARIŞMAZSIN BOKA PÜSÜRE ÖYLE...
HİYAAAAA AMA BU SEFER KARIŞICAM AYHAAN KARIŞICAAAM BU SEFER... YETTİ ARTIK OKİYİ SKERTMEK İÇİN SENİN GİBİ ALTIN KALPLİ Bİ PARTNER BEKLEDİM BEN YILLAR YILI!..
FIYP!
?
ŞIP ŞIPIR.. ŞIP
ZUP!
NEYSE... ŞİMDİ SAKİN OLUP PLAN YAPMALIYIZ... OKİ YANDIN OĞLUM BU SEFER... TATİLİN BÜTÜN MASRAFINI SANA SOKMAZSAM BANA DA... MEMO DEMESİNLER...
NE PLANI ABİ NAAPIYOSUN... SEN KİMSEYLE ANTİN KUNTİN İŞLERE...
HİSSST!.. SUS BAKIİM... KAFAMI KARIŞTIRMA ŞİMDİ BENİM... HIMM.. HIMMMM
CHART CHART
AMA ABİ HANİ DÜRÜST...
BÜRRRSST... EŞŞEK HERİF AYLARDIR SENİ KOVDURMAK İSTEYENİN BEN DEĞİL DE O OLDUUUNU BİLİYOMUSUN SEN. BÖYLE Bİ PİSLİK KARŞISINDA DÜRÜSTLÜK NE İŞE YARAR
ÇAAT!
ONU KENDİ SİLAHIYLA VURUCAAZ YÜRRÜÜ!
ALTI GÜN ÖNCE...
RÖÖÖÖHHH DRÜSTLÜÜÜNÜ SKERİM LAN SENİN İBİBİK...
ÇOT!
SVİİİP
NE DÜRÜSTLÜÜNDEN BAHSEDİYOSUN... ADAM TATİLDEYKEN SENİN KUYUNU NASI KAZICAANI ANLATTI BANA İŞTE... ISMARLA Bİ MUZLU EKLER BEN DE SANA ANLATIİM...
ANLAMIYOSUN GALİBA RIZA ABİ BEN DÜRÜST Bİ İNSANIM DİYORUM. BÖYLE ANTİN KUNTİN İŞLERLE HİÇ İŞİM OLMAZ... OKİ'NİN SANA ANLATTIĞI ŞEYLERE GELİNCE SKİMDEN AŞŞA KASIM PAŞA. GİDER MİSİN LÜTFEN...
VAY MINA KODUMUN ÇOCUU YAAA... Bİ EKLER ALMAMAK İÇİN GİRDİĞİ TİRİPLERE BAK YAAA...
MEMO KENDİNE GEL MEMOO!.. ELİMDE BELGELER VAR DİYORUM ADAM SENİN YAZINI TAKLİT EDEREK AYHANLA SENİ...
AAOOAAAOO DUYMUYOM SENİİİİ... OOAAOOEEE LE LE LE LEE
MEMOOO
ÖÖOO LE LE LEE LEE LEEE
TAP TAP
TAPA TAP..
DRANK DRANK
MINA KODUMUN KEDİ BIYIKLISI GÖRÜRSÜN LAN SEN!.
HEOOEEOO! DRANK DRANK OOEOÖÖEE GELEĞELEL
TAP TAP TAP
ŞİMDİ...
EHÜHÜHEHÜ ĞAAAAAA...
HIRŞ HIRŞ HIRŞ
MAAAAAAAAHH...
ZANGIR ZANGIR
ZANGIR ZANGIR
ZANGIR
ZUNGUR ZANGIR
ZANGIR ZUNGUR
HIRŞ HIRŞ HIRŞ HIRŞ HIRŞ
ZOİNK ZOİNK

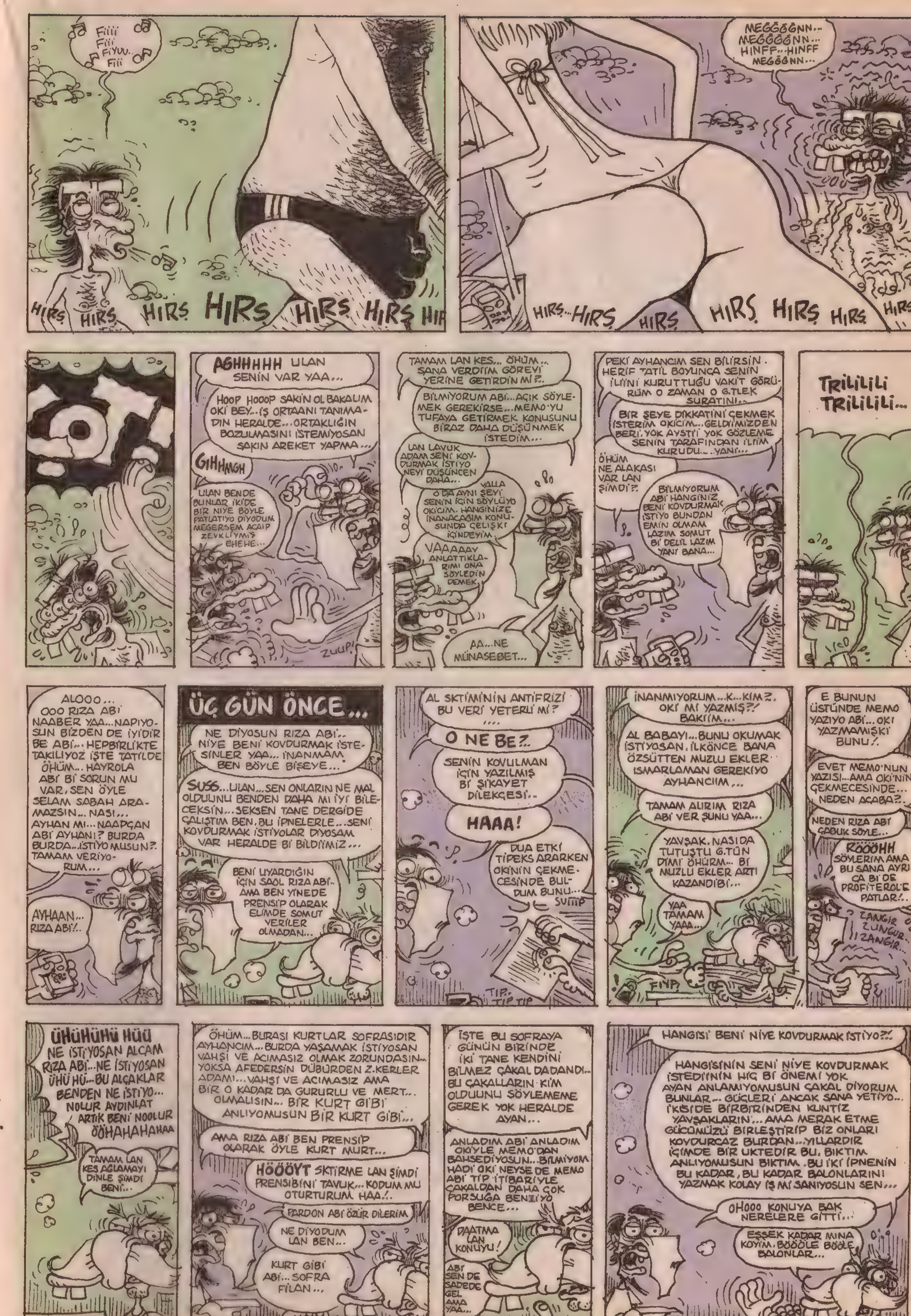
Fiiii Fiii FİYUU.. Fiii
HIRŞ HIRŞ HIRŞ HIRŞ HIRŞ HIRŞ
MEĞĞĞĞNN... MEĞĞĞĞNN... HINFF... HINFF MEĞĞĞNN...
HIRŞ... HIRŞ HIRŞ HIRŞ HIRŞ HIRŞ HIRŞ
ÇOT!
AGHHHHH ULAN SENİN VAR YAA...
HOOP HOOOP SAKİN OL BAKALIM OKİ BEY... İŞ ORTAANI TANIMADIN HERALDE... ORTAKLIĞIN BOZULMASINI İSTEMİYOSAN SAKIN AREKET YAPMA...
GIHHMGH
ULAN BENDE BUNLAR İKİDE BİR NİYE BÖYLE PATLATIYO DİYODUM MEĞERSEM ACAİP ZEVKLİYMİŞ EHEHE...
ZUUP!
TAMAM LAN KES... ÖHÜM... SANA VERDİİM GÖREVİ YERİNE GETİRDİN Mİ?..
BİLMİYORUM ABİ... AÇIK SÖYLEMEK GEREKİRSE... MEMO'YU TUFAYA GETİRMEK KONUSUNU BİRAZ DAHA DÜŞÜNMEK İSTEDİM...
LAN LAVUK ADAM SENİ KOVDURMAK İSTİYO NEYİ DÜŞÜNCEN DAHA...
VALLA O DA AYNI ŞEYİ SENİN İÇİN SÖYLÜYO OKİCİM. HANGİNİZE İNANACAĞIM KONUSUNDA ÇELİŞKİ İÇİNDEYİM.
VAAAAAY ANLATTIKLARIMI ONA SÖYLEDİN DEMEK.
AA... NE MÜNASEBET...
PEKİ AYHANCIM SEN BİLİRSİN. HERİF TATİL BOYUNCA SENİN İLİİNİ KURUTTUĞU VAKİT GÖRÜRÜM O ZAMAN O G.TLEK SURATINI...
BİR ŞEYE DİKKATİNİ ÇEKMEK İSTERİM OKİCİM... GELDİİMİZDEN BERİ, YOK AYSTİİ YOK GÖZLEME SENİN TARAFINDAN İLİİM KURUDU... YANİ...
ÖHÜM NE ALAKASI VAR LAN ŞİMDİ?.
BİLMİYORUM ABİ HANGİNİZ BENİ KOVDURMAK İSTİYO BUNDAN EMİN OLMAM LAZIM SOMUT Bİ DELİL LAZIM YANİ BANA...
TRİLİLİLİ TRİLİLİLİ...
ALOOO... OOO RIZA ABİ NAABER YAA... NAPIYOSUN BİZDEN DE İYİDİR BE ABİ... HEPBİRLİKTE TAKILIYOZ İŞTE TATİLDE ÖHÜM... HAYROLA ABİ Bİ SORUN MU VAR, SEN ÖYLE SELAM SABAH ARAMAZSIN... NASI... AYHAN MI... NAAPCAN ABİ AYHANI? BURDA BURDA... İSTİYO MUSUN?. TAMAM VERİYORUM...
AYHAAN... RIZA ABİ!..
ÜÇ GÜN ÖNCE...
NE DİYOSUN RIZA ABİ.. NİYE BENİ KOVDURMAK İSTESİNLER YAA... İNANMAM BEN BÖYLE BİŞEYE...
SUSS... ULAN... SEN ONLARIN NE MAL OLDUUNU BENDEN DAHA MI İYİ BİLECEKSİN... SEKSEN TANE DERGİDE ÇALIŞTIM BEN. BU İPNELERLE... SENİ KOVDURMAK İSTİYOLAR DİYOSAM VAR HERALDE Bİ BİLDİİMİZ...
BENİ UYARDIĞIN İÇİN SAOL RIZA ABİ.. AMA BEN YİNEDE PRENSİP OLARAK ELİMDE SOMUT VERİLER OLMADAN...
AL SKTİMİNİN ANTİFRİZİ BU VERİ YETERLİ Mİ?
O NE BE?..
SENİN KOVULMAN İÇİN YAZILMIŞ Bİ ŞİKAYET DİLEKÇESİ..
HAAA!
DUA ETKİ TİPEKS ARARKEN OKİ'NİN ÇEKMECESİNDE BULDUM BUNU...
SVİİİP
TIP. TIP TIP
İNANMIYORUM... K... KİM?. OKİ MI YAZMIŞ?! BAKIİM...
AL BABAYI... BUNU OKUMAK İSTİYOSAN, İLKÖNCE BANA ÖZSÜTTEN MUZLU EKLER ISMARLAMAN GEREKİYO AYHANCIIM...
TAMAM ALIRIM RIZA ABİ VER ŞUNU YAA...
YAVŞAK, NASIDA TUTUŞTU G.TÜN DİMİ ÖHÜRM... Bİ MUZLU EKLER ARTI KAZANDİBİ...
YAA TAMAM YAAA...
FIYP!
E BUNUN ÜSTÜNDE MEMO YAZIYO ABİ... OKİ YAZMAMIŞKİ BUNU!.
EVET MEMO'NUN YAZISI... AMA OKİ'NİN ÇEKMECESİNDE... NEDEN ACABA?.
NEDEN RIZA ABİ ÇABUK SÖYLE...
RÖÖÖHH SÖYLERİM AMA BU SANA AYRICA Bİ DE PROFİTEROL'E PATLAR!..
ZANGIR ZUNGUR ZANGIR...
ÜHÜHÜHÜ HÜÜ NE İSTİYOSAN ALCAM RIZA ABİ... NE İSTİYOSAN ÜHÜ HÜ... BU ALÇAKLAR BENDEN NE İSTİYO... NOLUR AYDINLAT ARTIK BENİ NOOLUR ÖÖHAHAHAHAA
TAMAM LAN KES AĞLAMAYI DİNLE ŞİMDİ BENİ...
ÖHÜM... BURASI KURTLAR SOFRASIDIR AYHANCIM... BURDA YAŞAMAK İSTİYOSAN VAHŞİ VE ACIMASIZ OLMAK ZORUNDASIN... YOKSA AFEDERSİN DÜBÜRDEN Z.KERLER ADAMI... VAHŞİ VE ACIMASIZ AMA BİR O KADAR DA GURURLU VE MERT... OLMALISIN... BİR KURT GİBİ ANLIYOMUSUN BİR KURT GİBİ...
AMA RIZA ABİ BEN PRENSİP OLARAK ÖYLE KURT MURT...
HÖÖÖYT SKTİRME LAN ŞİMDİ PRENSİBİNİ TAVUK... KODUM MU OTURTURUM HAA!.
PARDON ABİ ÖZÜR DİLERİM
NE DİYODUM LAN BEN...
KURT GİBİ ABİ... SOFRA FİLAN...
HAH!
İŞTE BU SOFRAYA GÜNÜN BİRİNDE İKİ TANE KENDİNİ BİLMEZ ÇAKAL DADANDI... BU ÇAKALLARIN KİM OLDUUNU SÖYLEMEME GEREK YOK HERALDE AYAN...
ANLADIM ABİ ANLADIM OKİYLE MEMO'DAN BAHSEDİYOSUN... BİLMİYOM HADİ OKİ NEYSE DE MEMO ABİ TİP İTİBARİYLE ÇAKALDAN DAHA ÇOK PORSUĞA BENZİYO BENCE...
DAATMA LAN KONUYU!
ABİ SEN DE SADEDE GEL AMA YAA...
HANGİSİ BENİ NİYE KOVDURMAK İSTİYO?!
HANGİSİNİN SENİ NİYE KOVDURMAK İSTEDİİNİN HİÇ Bİ ÖNEMİ YOK AYAN ANLAMIYOMUSUN ÇAKAL DİYORUM BUNLAR... GÜÇLERİ ANCAK SANA YETİYO.. İKİSİDE BİRBİRİNDEN KUNTİZ YAVŞAKLARIN... AMA MERAK ETME GÜCÜMÜZÜ BİRLEŞTİRİP BİZ ONLARI KOVDURCAZ BURDAN... YILLARDIR İÇİMDE BİR UKTEDİR BU. BIKTIM ANLIYOMUSUN BIKTIM. BU İKİ İPNENİN BU KADAR, BU KADAR BALONLARINI YAZMAK KOLAY İŞ MI SANIYOSUN SEN...
OHOOO KONUYA BAK NERELERE GİTTİ...
EŞŞEK KADAR MINA KOYİM. BÖÖÖLE BÖÖLE BALONLAR...

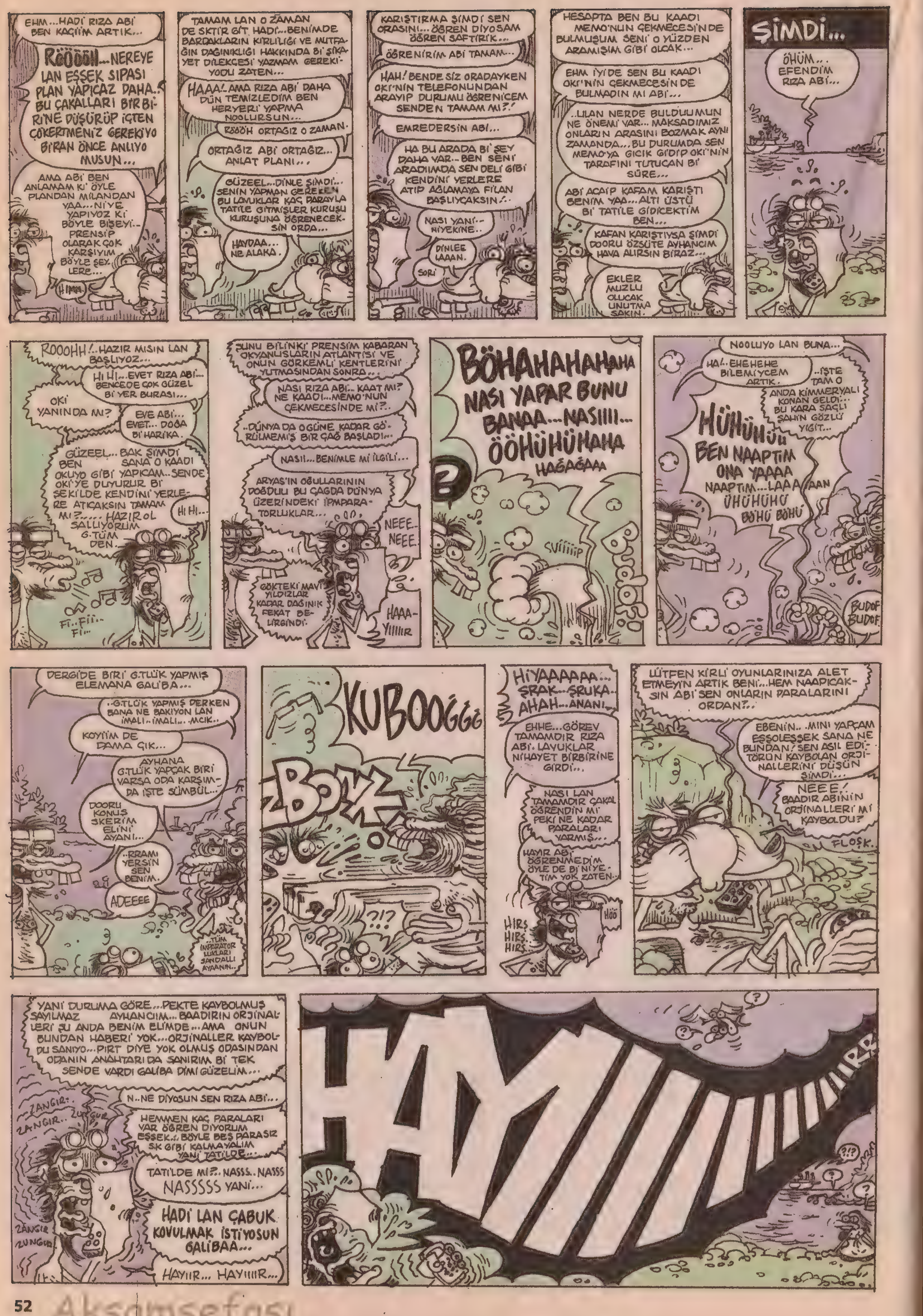

EHM...HADİ RIZA ABİ BEN KAÇTIM ARTIK...
RÖÖÖH!... NEREYE LAN EŞŞEK SIPASI PLAN YAPICAZ DAHA.. BU ÇAKALLARI BİRBİRİNE DÜŞÜRÜP İÇTEN ÇÖKERTMENİZ GEREKİYO BİRAN ÖNCE ANLIYO MUSUN...
AMA ABİ BEN ANLAMAM Kİ ÖYLE PLANDAN MLANDAN YAA... NİYE YAPIYOZ Kİ BÖYLE BİŞEYİ.. PRENSİP OLARAK ÇOK KARŞIYIM BÖYLE ŞEYLERE...
TAMAM LAN O ZAMAN DE SKTİR GİT HADİ... BENİMDE BARDAKLARIN KIRILIĞI VE MUTFAĞIN DAĞINIKLIĞI HAKKINDA Bİ ŞİKAYET DİLEKÇESİ YAZMAM GEREKİYODU ZATEN...
HAAA! AMA RIZA ABİ DAHA DÜN TEMİZLEDİM BEN HERYERİ YAPMA NOOLURSUN...
RÖÖÖH ORTAĞIZ O ZAMAN.
ORTAĞIZ ABİ ORTAĞIZ... ANLAT PLANI...
GÜZEEL... DİNLE ŞİMDİ... SENİN YAPMAN GEREKEN BU LOVUKLAR KAÇ PARAYLA TATİLE GİTMİŞLER KURUŞU KURUŞUNA ÖĞRENECEKSİN ORDA...
HAYDAA... NE ALAKA.
KARIŞTIRMA ŞİMDİ SEN ORASINI... ÖĞREN DİYOSAM ÖĞREN SAFTİRİK...
ÖĞRENİRİM ABİ TAMAM...
HAH! BENDE SİZ ORADAYKEN OKİ'NİN TELEFONUNDAN ARAYIP DURUMU ÖĞRENİCEM SENDEN TAMAM MI?
EMREDERSİN ABİ...
HA BU ARADA Bİ ŞEY DAHA VAR... BEN SENİ ARADIĞIMDA SEN DELİ GİBİ KENDİNİ YERLERE ATIP AĞLAMAYA FİLAN BAŞLIYCAKSIN!..
NASI YANİ... NİYEKİNE..
DİNLEE LAAAN.
HESAPTA BEN BU KAADI MEMO'NUN ÇEKMECESİ'NDE BULMUŞUM SENİ O YÜZDEN ARAMIŞIM GİBİ OLCAK...
EHM İYİDE SEN BU KAADI OKİ'NİN ÇEKMECESİNDE BULMADIN MI ABİ...
..ULAN NERDE BULDUĞUMUN NE ÖNEMİ VAR... MAKSADIMIZ ONLARIN ARASINI BOZMAK AYNI ZAMANDA... BU DURUMDA SEN MEMO'YA GICIK GİDİP OKİ'NİN TARAFINI TUTUCAN Bİ SÜRE...
ABİ ACAİP KAFAM KARIŞTI BENİM YAA... ALTI ÜSTÜ Bİ TATİLE GİDİCEKTİM BEN...
KAFAN KARIŞTIYSA ŞİMDİ DOORU ÖZSÜTE AYHANCIM HAVA ALIRSIN BİRAZ...
EKLER MUZLU OLCAK UNUTMA SAKIN.
ŞİMDİ...
ÖHÜM... EFENDİM RIZA ABİ...
ROOOHH!.. HAZIR MISIN LAN BAŞLIYOZ...
Hİ Hİ... EVET RIZA ABİ... BENCE DE ÇOK GÜZEL Bİ YER BURASI...
OKİ YANINDA MI?
EVE ABİ... EVET... DOĞA Bİ HARİKA..
GÜZEEL... BAK ŞİMDİ SANA O KAADI OKUYO GİBİ YAPICAM.. SENDE OKİ'YE DUYURUR Bİ ŞEKİLDE KENDİNİ YERLERE ATICAKSIN TAMAM MI?... HAZIR OL SALLIYORUM G-TÜM DEN...
Hİ Hİ...
Fİ... Fİİ... Fİ...
ŞUNU BİLİNİZ Kİ PRENSİM KABARAN OKYANUSLARIN ATLANTİS'İ VE ONUN GÖRKEMLİ KENTLERİNİ YUTMASINDAN SONRA...
NASI RIZA ABİ... KAAT MI? NE KAADI... MEMO'NUN ÇEKMECESİNDE Mİ?..
..DÜNYADA O GÜNE KADAR GÖRÜLMEMİŞ BİR ÇAĞ BAŞLADI...
NASII... BENİMLE Mİ İLGİLİ...
ARYAS'IN OĞULLARININ DOĞDUĞU BU ÇAĞDA DÜNYA ÜZERİNDEKİ İMPARATORLUKLAR...
NEEE.. NEEE..
GÖKTEKİ MAVİ YILDIZLAR KADAR DAĞINIK FAKAT DE-LİRGİNDİ..
HAAA-YIIIIIR
BÖHAHAHAHAHA NASI YAPAR BUNU BANAA... NASIIII... ÖÖHÜHÜHAHA HAĞAĞAA
SVİİİİP
BUDOF!
NOOLUYO LAN BUNA...
HA!.. EHEHEHE BİLEMİYCEM ARTIK...
..İŞTE TAM O ANDA KİMMERYALI KONAN GELDİ... BU KARA SAÇLI ŞAHİN GÖZLÜ YİĞİT...
HÜHÜHÜ BEN NAAPTIM ONA YAAAA NAAPTIM... LAAAAAN ÜHÜHÜHÜ BÖHÜ BÖHÜ
BUDOF BUDOF
DERGİ'DE BİRİ G.TLÜK YAPMIŞ ELEMANA GALİBA...
..G.TLÜK YAPMIŞ DERKEN BANA NE BAKIYON LAN İMALI... İMALI... MCIK..
KOYİİM DE DAMA ÇIK...
AYHANA G.TLÜK YAPCAK BİRİ VARSA ODA KARŞIMDA İŞTE SÜMBÜL...
DOORU KONUŞ SKERİM ELİNİ AYANI..
..RRAMI YERSİN SEN BENİM.
ADEEEE
KUBOOĞĞĞ
BOİNK
FLOŞK.
HİYAAAAAA... ŞRAK... ŞRUKA.. AHAH... ANANI..
EHHE... GÖREV TAMAMDIR RIZA ABİ.. LAYUKLAR NİHAYET BİRBİRİNE GİRDİ...
NASI LAN TAMAMDIR ÇAKAL ÖĞRENDİN MI PEKİ NE KADAR PARALARI VARMIŞ..
HAYIR ABİ ÖĞRENMEDİM ÖYLE DE Bİ NİYETİM YOK ZATEN..
HIRS.. HIRS.. HIRS..
LÜTFEN KİRLİ OYUNLARINIZA ALET ETMEYİN ARTIK BENİ... HEM NAAPICAKSIN ABİ SEN ONLARIN PARALARINI ORDAN?..
EBENİN.. MINI YAPCAM EŞŞOLEŞŞEK SANA NE BUNDAN? SEN ASIL EDİTÖRÜN KAYBOLAN ORJİNALLERİNİ DÜŞÜN ŞİMDİ...
NEEE.. BAADIR ABİNİN ORJİNALLERİ Mİ KAYBOLDU?
YANİ DURUMA GÖRE... PEKTE KAYBOLMUŞ SAYILMAZ AYHANCIM... BAADIRIN ORJİNALLERİ ŞU ANDA BENİM ELİMDE... AMA ONUN BUNDAN HABERİ YOK... ORJİNALLER KAYBOLDU SANIYO... PIRT DİYE YOK OLMUŞ ODASINDAN ODANIN ANAHTARI DA SANIRIM Bİ TEK SENDE VARDI GALİBA DİMİ GÜZELİM...
N..NE DİYOSUN SEN RIZA ABİ...
HEMMEN KAÇ PARALARI VAR ÖĞREN DİYORUM EŞŞEK.. BÖYLE BEŞ PARASIZ SK GİBİ KALMAYALIM YANİ TATİLDE...
TATİLDE Mİ?.. NASSS.. NASSS NASSSSS YANİ...
HADİ LAN ÇABUK KOVULMAK İSTİYOSUN GALİBAA...
HAYIIR... HAYIIIR...
ZANGIR.. ZANGIR..
HAYIIIIIIII...IRR

ALÇAKLAR!.. BÖHÜHAHAH.. NE İSTİYONUZ LAN BENDEN... NEEEEE... ÜHÜHÜHÜ DEFOOL!..
NOLUYO LAN ORDA AYAAAAN!..
FIYP!
ZUUP
SVİİP...
SVİİİP...
ALOO... CEVAP VERSENE LAN EŞŞOLEŞŞ...
ŞŞŞUHUY!
ŞŞŞUHUUY!
GUP!
FLOŞK!
ÜHÜHÜHÜ... NASI YAZARSINIZ BU KAADI MEMO ABİ... Bİ İNSAN NASI BU KADAR ACIMASIZ OLUR NASIIII!!.. ÜHÜHÜHAHAHAHA..
HAA? O NE LAN...
BENİ KOVDURMAK İÇİN YAZDIĞINIZ DİLEKÇE ELİME GEÇMEZ SANIYODUNUZ DİMİ ÜHÜHÜ!
FIYP.
HASKTİR!.. NE ULAN BU... BENİM İMZA VAR ALTINDA MIR MIR... MIR, MIR.. HAA... MIR MIR... MIR... NEEE.. MIR MIR MIR MIR...
ÜHÜHÜHÜ RIZA ABİ VERDİ BUNU BANA-OKİ-NİN ÇEKMECESİNDE BULMUŞ!
NEEE!. OKİNİN ÇEKMECESİ Mİ... ULAN G.T.!.
GULP...
DUR ABİ DUR NAAPIYOSUN BENİMLE HİÇ Bİ ALAKASI YOK O KAADIN... NEKİ O... RIZA ABİ VERMİŞ ONA DUYMADIN MI...
FIYP
HAA!..
HIRS
VER ABİ BAKIM ŞU KAADI... MIR MIR MIR... MIR... AA... MIR MIR MIR.. YUH! MIR MIR... ÖHÜM MEMO KIZMA AMA BU SENİN YAZIN DİYİL MI ABİ...
STİR LAN NASI BENİM YAZIM MCIK YAZIMI TANIMAZ MIYIM BEN... BİRİSİ UĞRAŞIP TAKLİT ETMİŞ İŞTE..
AAA... TAMAM ABİ TAMAM YAA... ÇÖZDÜM BEN MEVZUYU... RIZA ABİ YAZMIŞ İŞTE BUNU!
RIZA ABİ MI?
RIZA ABİ MI?..
EVET ABİ... Bİ YAZIYI RIZA ABİ TAKLİT EDEMİYCEKTE KİM ETCEK... SORARIM SİZE KALİGRAFİ'DE YILLARIN DUAYENİ DİYİL Mİ OĞLUM BU HERİF...
RÖÖÖÖHHH
ÇAT!
ÇOT!
ÇUT!
R... RIZA ABİ!..
A... AMA NASIL OLUR...
HAYIR HAYIR!
KESİN LAN SESİNİZİ YETER!..
BENİ DE AFRA TAFRA KENDİNİZE BENZETTİNİZ İPNELER... AMA ARTIK OYUN BİTTİ ANLIYOMUSUNUZ OYUN BİTTİ... SİZİN GİBİ ZIBİDİLERİ SÖĞÜŞLEMEK İÇİN KATAKULLİ YAPMAKTAN İMANIM GEVREDİ BURDA... MINA KOYIM... HİÇ ANLAMAM PAŞA PAŞA BAKÇAKSINIZ ABİNİZE TATİLDE... ZİRA KURUŞ PARAM YOK...
NE DİYOSUN RIZA ABİ BAŞIMIN ÜSTÜNDE YERİN VAR SENİN YAA... AMA EKMEK ÇARPSIN BEN DE DE KURUŞ YOK... MEMO'DAN GEÇİNMEYİ DÜŞÜNÜYORUM...
NASI LAN BENDEN GEÇİNMEYİ DÜŞÜNÜYOSUN ..MCIK BENDE PARA OLDUUNU KİM SÖYLEDİ... BEN DE GEÇEN SENENİN İNTİKAMINI ALMAK İÇİN SENİ YOLMAYI PİLANLIYODUM... Bİ KUTU KOLA ALCAK PARAM VAR MI ACABA SORUYOMUSUN?
SENDE Mİ YOK?..
ÜHÜHÜHÜ BENDE PARA VARDA NOLUYO ABİ... BÜTÜN TATİLİM ZEHİR OLDU YAA... BÖYLE OLCAANI BİLSEYDİM POTRUMA GİDERDİM BEN... ALTI AYDIR BU TATİL İÇİN PARA BİRİKTİRİYODUM...
ÇLAP!
BİTTİ.

KAHRAMAN BARUT
Yazan ve çizen: Bizzat kendisi
SÜT ve KURABİYE ÖYKÜLERİ
Bu öykünün adı: MİKİ 'AKILLI BIDIK'
OYNAYANLAR:
UN
YAĞ
YUMURTA
UYKU İLACI
Hani geçen sayıda çizmiştim ya...
Hani hayvanat bahçesine gitmiştik
...hani moralimiz bozulmuştu çok feciii...
Hani bekçiye, "bıraksanız şunları" diye rica etmiştiim...
hani bana nezaketsiz davranmıştı ya!...
Kaldığımız yerden devam ediyoruz. Buyrun aşağıya...
Harika bi planım var Kahramanım!
Kıçımın kahramanı... Götümün kahramanı... Kahramanın yandan yemişi!..
Planımın adı "ye ve uyu"...
Nassı yani?..
Bayağ!...
UYKU İLACI
Şu Mikicik var ya...
...şu Mikicik...
VIRRRR
UN
...ufacık tefecik ama...
...içi dolu akılcık valla!

Mikiciğim! Sen bir dâhisin!
Ne sandın ibiş!..
Kimse Miki'nin kurabiyeleri-ne 'hayır' diyemez!
Kolay gelsin bekçi dayı... Buyurmaz mısın? Yengen yaptı, çayın yanında iyi gider...
Eyvallaah yiğenim!
TAC!
ŞINGIR ŞINGIR
Heh, heh, heee... Pamuk Prenses elmayı yedii...
HORRRR... HORRRR...
VENSEREEEMOS VENSEREEEMOS... KIRACAM ZİNCİRLERİNİİİ...
Yaşasın halkların özgürlüğü!..
Hadi bakalıııım... Sana da geçmiş olsuuun!
Allah senden razı olsun be Barut abi!
Muck muck... öpiim abi...
Allah ne muradın varsa versin
BAHÇESİ
Planımız tıkır tıkır işliyor Mikicim. Bizi merak etme diye aradım.
Ben de seninle gurur duyuyorum Mikicim...
Ben de seni Mikicim.
Yaşamak bir ağaç gibi tek ve hür ve bir orman gibi kardeşçesine
Doooru 'Neşeli Bilekler Tepesi'ne...
HAAAYDİ YALLAH HOP HOP HOP... HAAAYDİ YALLAH HOP HOP HOP...
Bu maceranın mesut finali, bildiğiniz gibi dergimizin 2 ve 3. sayfalarında
Haaydi yallah hop hop hop!..

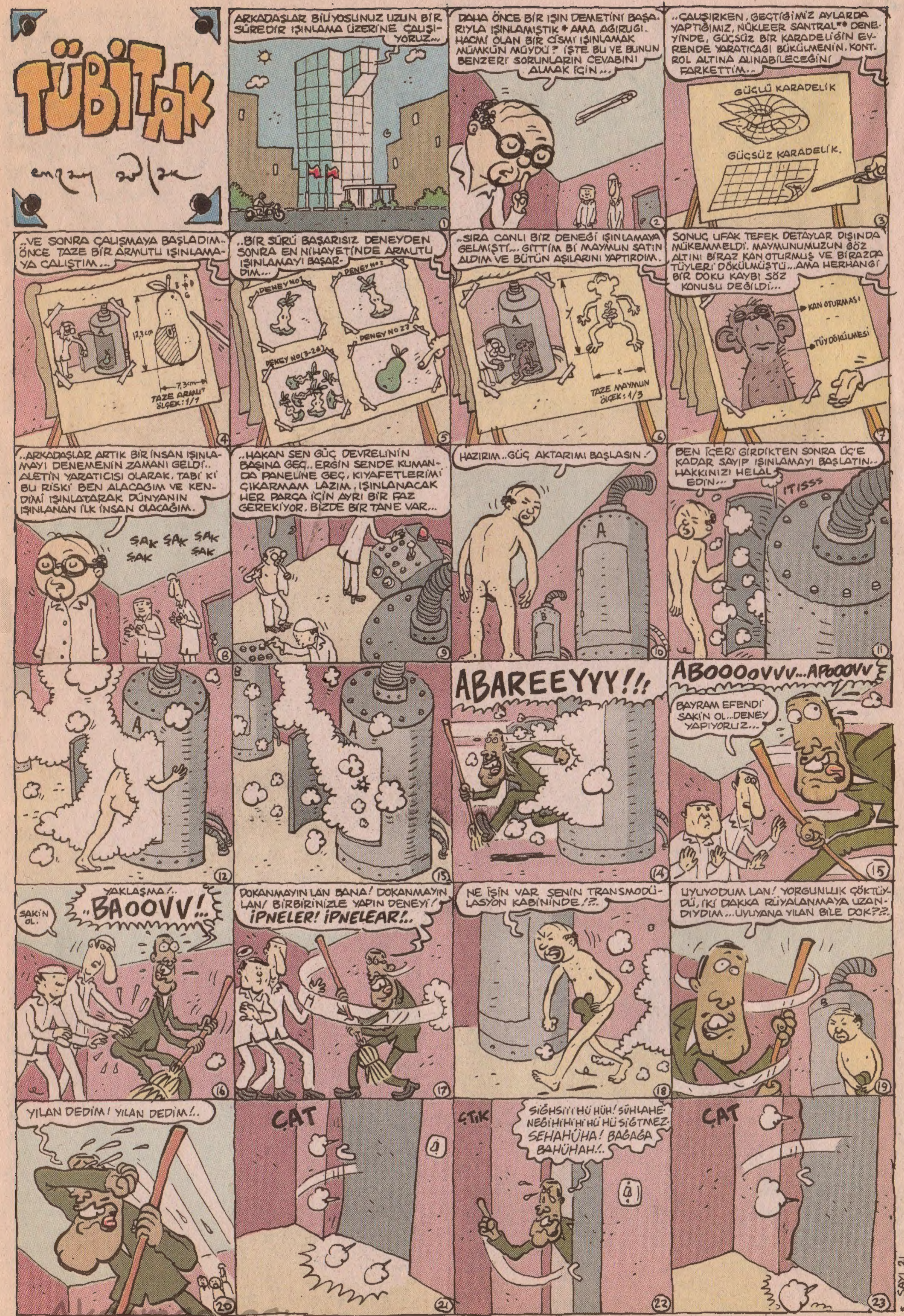

Akşamsefası

Akşamsefası

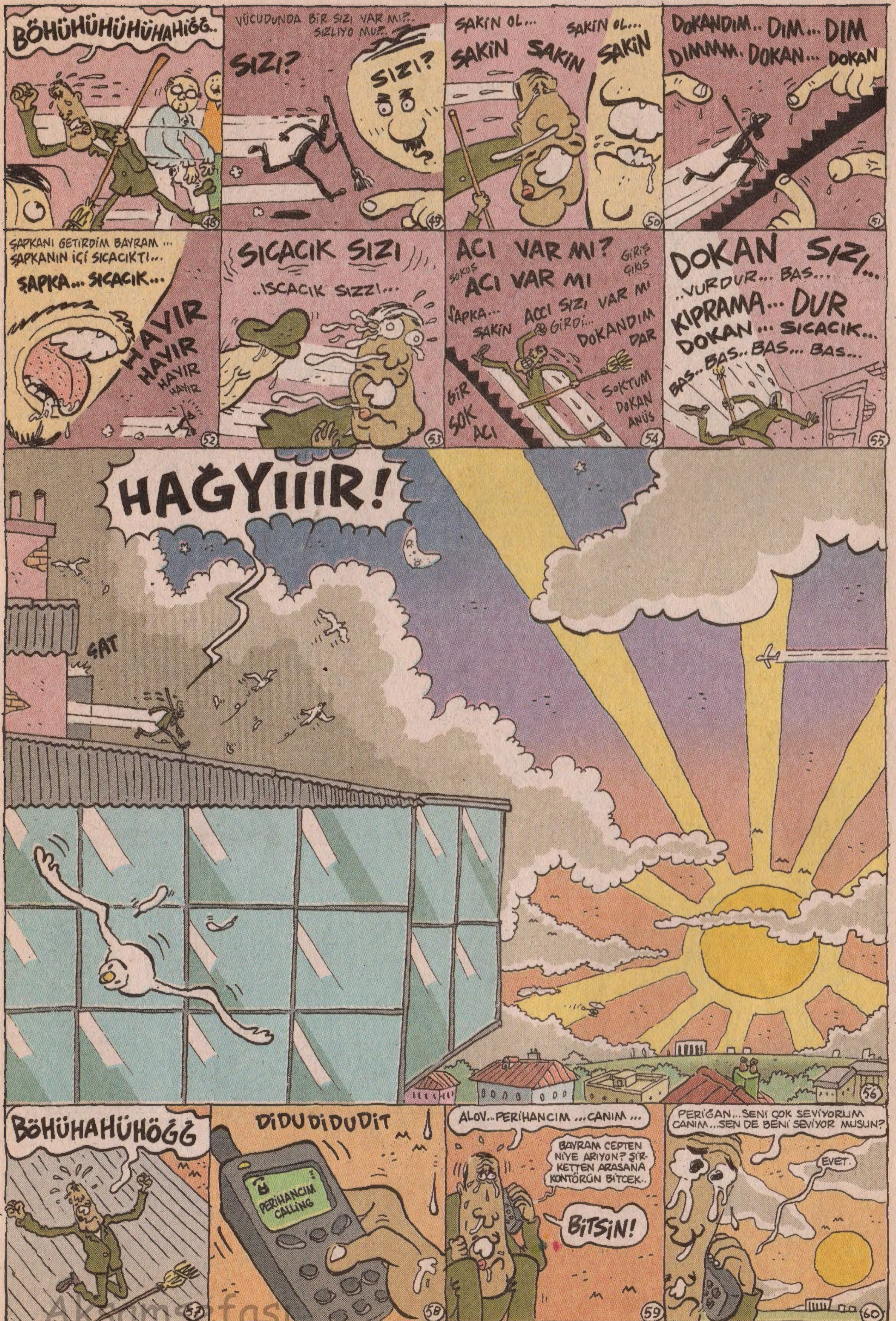

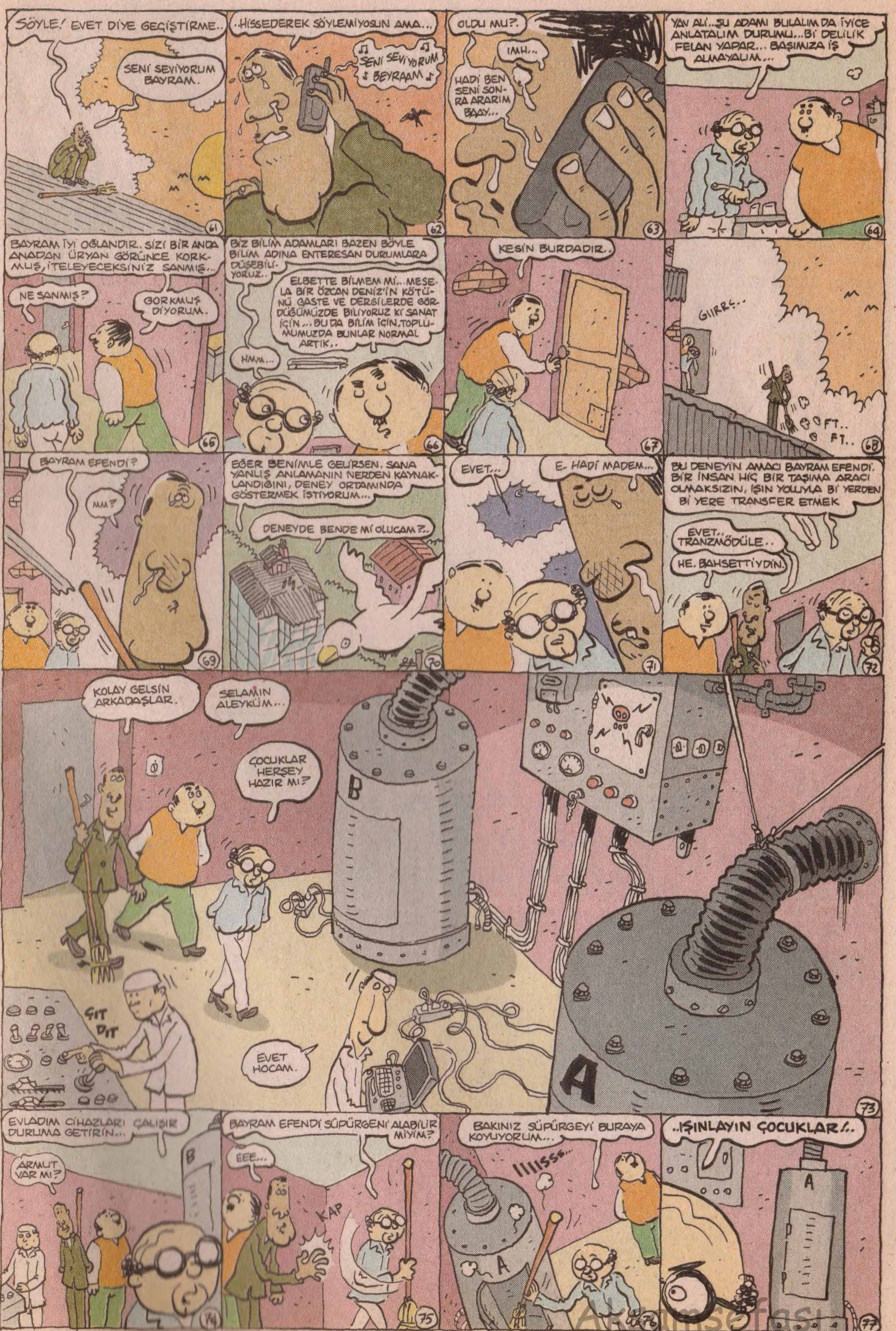

Akşamsefası

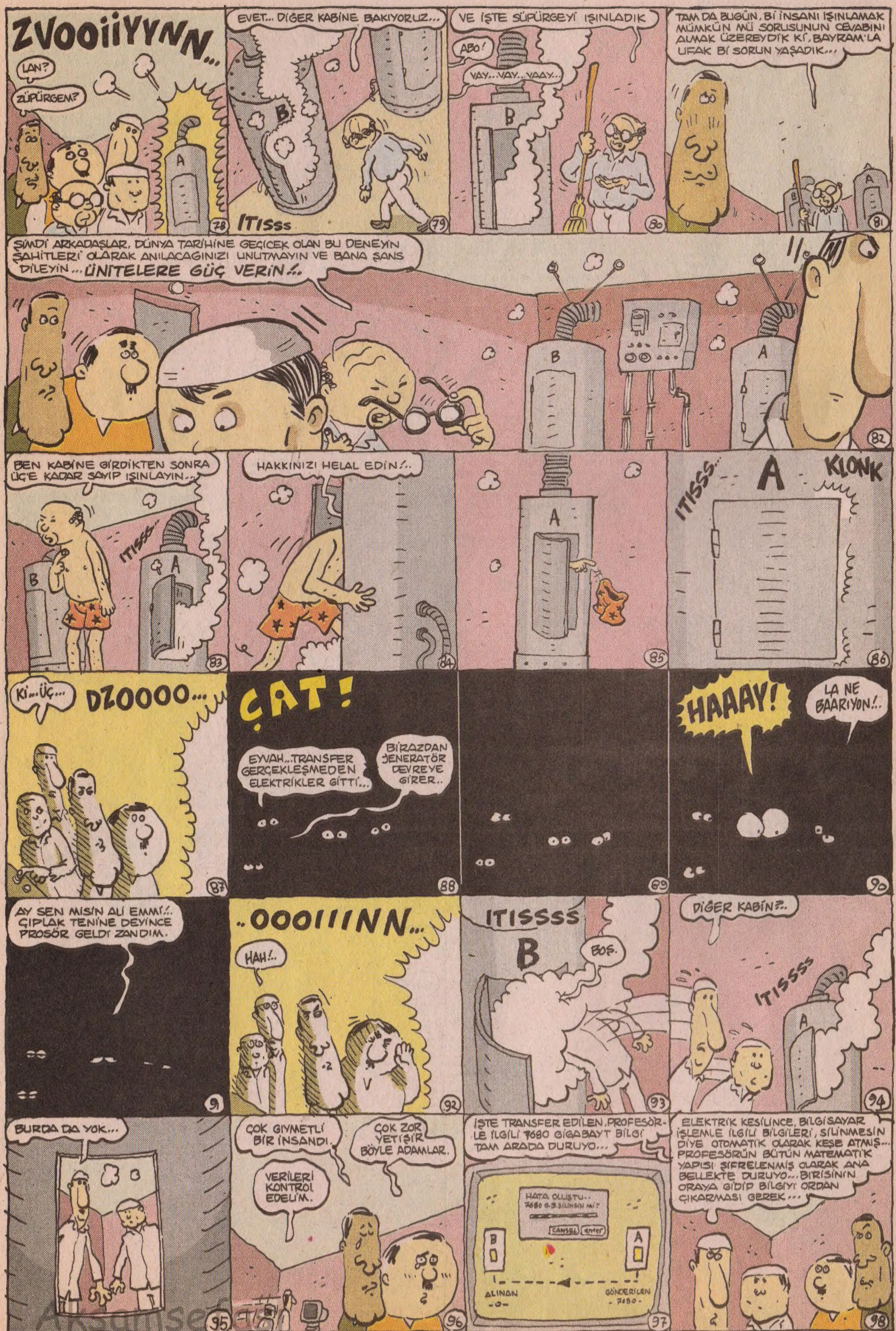

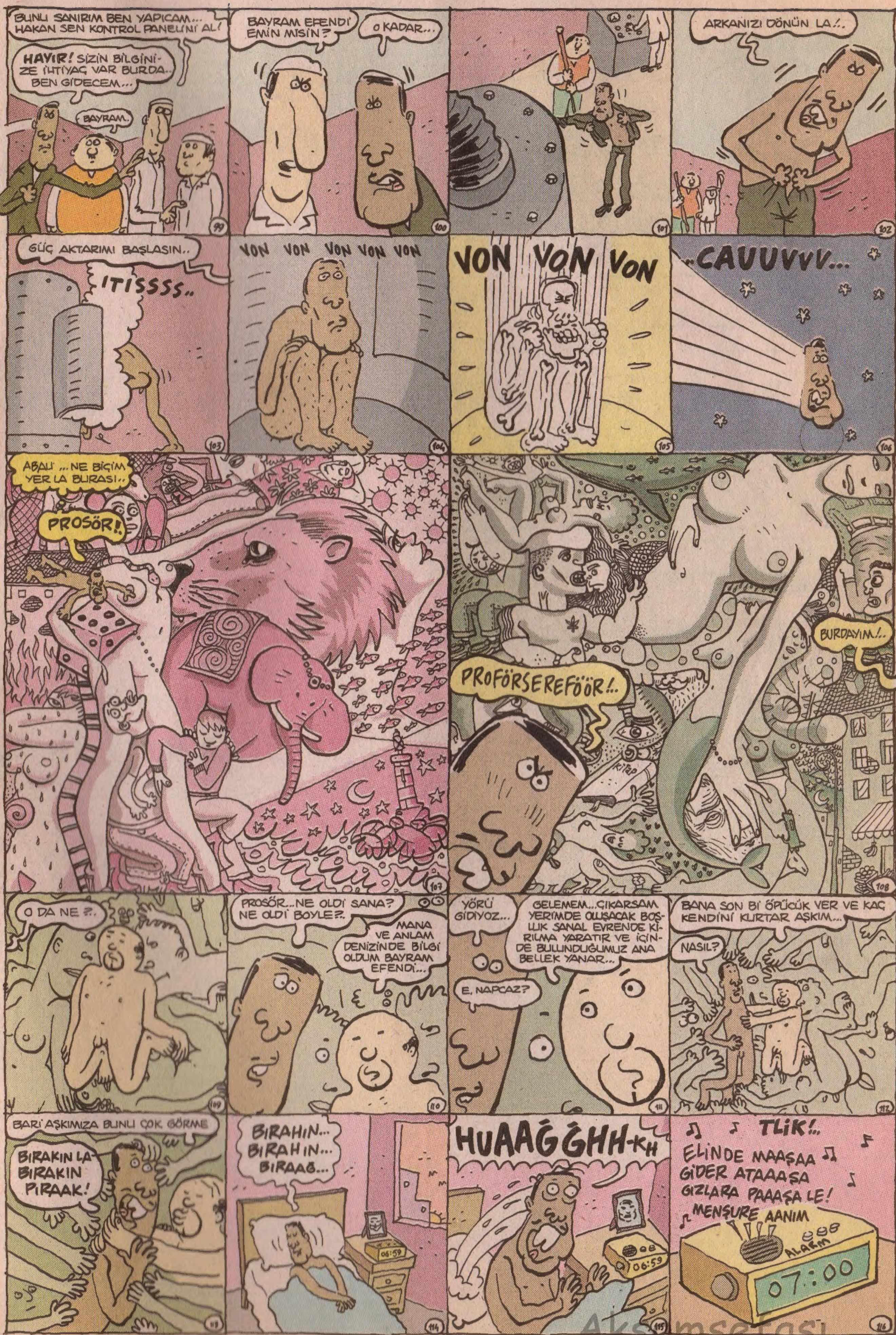

-BIRAKIN-

Akşamsergisi

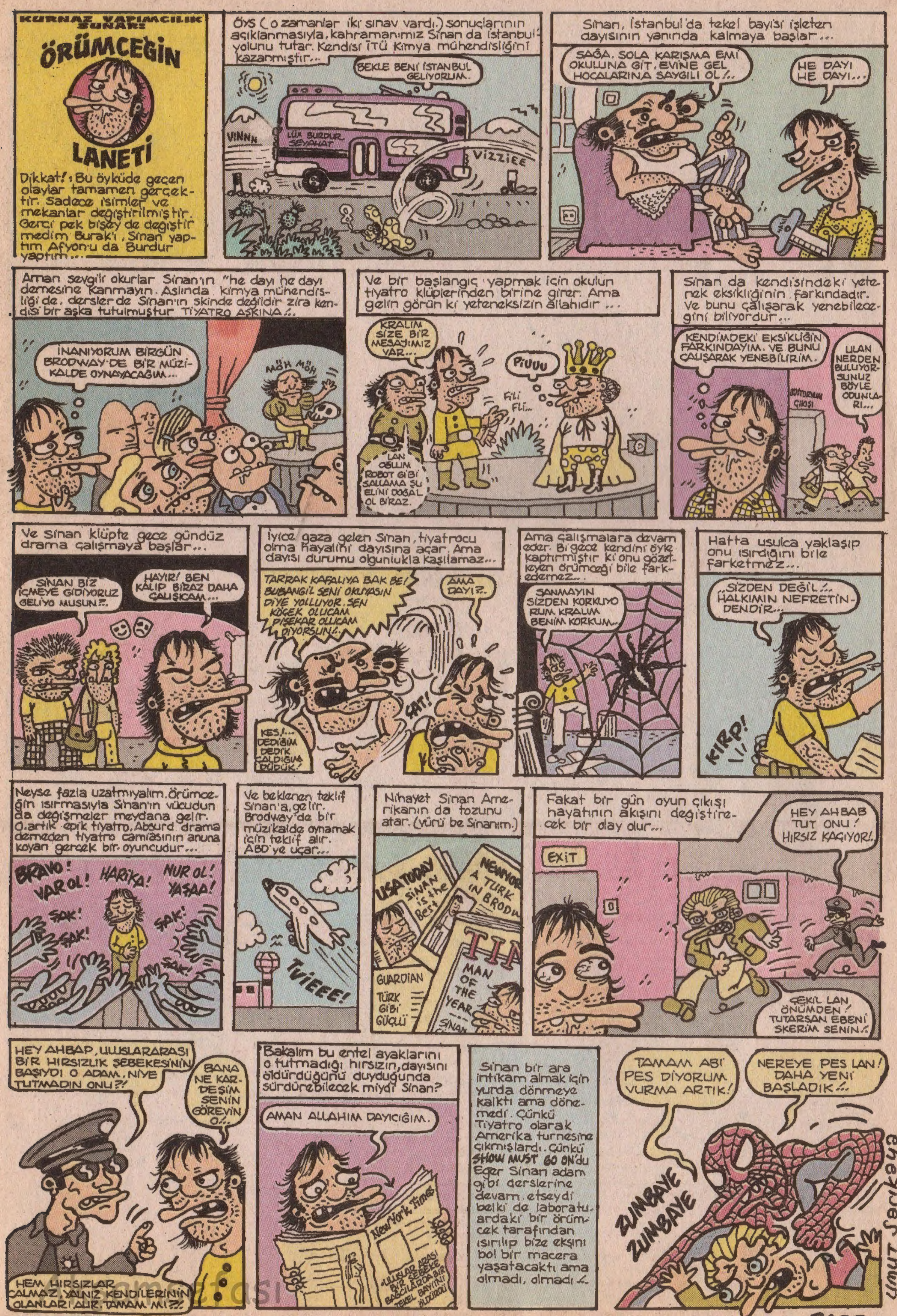

İNSAN SARRAFI SANSAR ÇAKAL YAZIYOR..

VESİKALIKTAN KARAKTER TAHLİLLERİ

Cemil T. : Sanki bir vesikalık resmiyle değil de, bir soytarılık resmi çektirmişsin sayın Cemil... Dikdörtgen çerçeveli gözlüklerinizin üzerine kalın kaşlarınız ve deve kuşu modeli sırıtmanızla güldüremeyeceğiniz dişi mahlukat yoktur bu dünyada... *"Kadınların kendilerini güldüren erkeklere verdikleri..."* tezi ilk kez sizin için geçerli olmayacaktır. Sayın Cemil, *(gerçi sizin "Sayın" ile bir tanışıklığınız yok ama...)* insanın size fındık fıstık atası geliyor nedense?...

Fahrettin Ö.: Sizde bir illüzyonist ile Hulki Cevizoğlu tipinin ideal karışımı görünümü var... Sayın Fahrettin, sizde hiç mi hiç Fahrettin tipi yok... Nusret yada Sezai tipi var. Saçlarınız dökülen orta bölgeyi şimdilik kamufle edebiliyor ama iki seneye kalmaz kafayı kazıtıklar kervanına, kaçınılmaz görünüyor. Sayın Fahrettin sizde zampara kaşları var... Hatta öyle kaşlara sahipsiniz ki, az bişi çalışırsanız vücut dili gibi kaş dili oluşturabilirsiniz...

İsimsiz Bayan. : Maalesef fotoğrafınızın arkasında kimin nesi kimin fesi olduğuna dair en küçük bir yazı yoktu sevgili rüya prensesi... Size sadece şunu söyleyeyim, nikah için tüm evraklarımı hazırladım ve sizi bekliyorum... *(Hatta Rıza Abi ile Baruter beyi şabit olarak bekletiyorum, üç gündür dergiden dışarı çıkartmıyorum her an gelirsiniz diye...)* Sevgili isimsiz bayan; size şiir yazamıycam. Çünkü yazılmış ve yazılacak olan hiç bir şiir sizin güzelliğinizi anlatmaya yeterli olmayacaktır... Ama bir şarkı söyleyebilirim... *Duduuu duduuu dilleeriiii lıkıır lıkıır içmeeliiii!...*

Ciğerinizi okutmak, kim olduğunuzu öğrenmek istiyorsanız, siz de bi vesikalığınızı, arkasına (ad, soyad, yaş) yazıp gönderin...

KOMİKÇİ DÜKKANI

Tüm Lombak mamülleri, Mizah - Karikatür kitapları, Yerli - Yabancı Çizgi romanlar,

İstiklal Caddesi, 212 Aznavur Pasajı, Alt Kat Beyoğlu - İstanbul (0212) 252 85 67

Ağustos ayı boyunca LOMBAK ürünleri %40 İndirimli

Tedaviden Önce · Tedavi Esnası · Tedaviden sonra

1 Ağustos 2003 • **Sayı:** 28 • **İmtiyaz Sahibi ve Sorumlu Yazıişleri Müdürü:** Bay Nuri Açar • **Editör:** Bay Bahadır Baruter
2. Editör: Bay Hakan Karataş • **Rengarenk:** Bay Fırat Yaşa • **Kaligrafi:** Bay Rıza Külegeç • **Internet Kankası:** Bay Merthan Kaleli • **Ofis:** Bay Ayhan Koç
Adresi: İstiklal Caddesi, No: 373, Turhol Han Kat: 5, Daire: 9 Beyoğlu/İstanbul • **Tel:** (0212) 249 00 24 - 249 00 25 • **Faks:** (0212) 249 00 79
İnternet Şeysi: www.lombak.com • **Yayıncı:** Komik Şeyler Yayıncılık • **Baskı:** Ilıcak Matbaası (0212) 880 40 75 • **Dağıtım:** DDP • **ISSN 1303 - 0124**

ABONELİK OLAYI	Tüm Türkiye	Avrupa	Amerika	Uzakdoğu
	1 yıllık: 22.000.000 TL	**1 yıllık:** 25 dolar	**1 yıllık:** 30 dolar	**1 yıllık:** 40 dolar
	6 aylık: 10.000.000 TL	**6 aylık:** 12 dolar	**6 aylık:** 15 dolar	**6 aylık:** 20 dolar

Abone bedelini Yapı Kredi Bankası Parmakkapı Şubesi, ilgili hesaba yatırıyosunuz, soora dekontu bize fakslıyosunuz ve abonelik olayı başlıyo.
TL Hesabı: 0108212-2 • Dolar Hesabı: 30004376-0